

O Observador

Ano XX

Órgão Informativo do Departamento de Promoção Social da Usina da Pedra.

nº 237

Vem aí a I Copa Integração de Futebol "Armando Bertagnolli"

Quando forem abertos os portões do Estádio Irmãos Biagi, na Fazenda da Pedra, dia 16 de setembro, terá início mais um acontecimento esportivo na Empresa:

- É a I Copa Integração "Armando Bertagnolli" (homenagem ao funcionário mais antigo da Empresa), que reunirá funcionários de vários setores compostos de 10 equipes distribuídas:

CHAVE A: Pedra B, Veteranos, Santa Mariana B, Transwaal A e Juvenil.

- A organização da Copa está sob o comando desta comissão: Luiz Roberto, Jorginho, Sueli, Idevaldo, José Carlos, José Ribeiro, Feu, Pedro Paulo, Adriano, Leté e Cláudio.

Mariana B, Transwaal A e Juvenil. Os jogos serão nos principais campos de futebol da Empresa, ou seja, na Fazenda da Pedra, Transwaal e Santa Mariana. (Confira Tabela).



TABELA DOS JOGOS

| DIA | HORA | LOCAL | EQUIPES |
|------------------|-------|----------------|-------------------------------|
| 1ª Rodada | | | |
| 16/09/90 | 13:45 | Usina da Pedra | Veterano x Pedra B |
| | 15:45 | | Santa Mariana A x Pedra A |
| 20/09/90 | 18:45 | Usina da Pedra | Santa Mariana B x Transwaal A |
| | 20:45 | | Manutenção x Laranjeiras |
| 2ª Rodada | | | |
| 23/09/90 | 13:45 | Transwaal | Juvenil x Transwaal A |
| | 15:45 | | Laranjeiras x Transwaal B |
| 27/09/90 | 18:45 | Usina da Pedra | Santa Mariana A x Transwaal B |
| | 20:45 | | Juvenil x Veterano |
| 3ª Rodada | | | |
| 30/09/90 | 13:45 | Santa Mariana | Pedra A x Laranjeiras |
| | 15:45 | | Pedra B x Santa Mariana B |
| 4ª Rodada | | | |
| 07/10/90 | 13:45 | Transwaal | Manutenção x Transwaal B |
| | 15:45 | | Veterano x Transwaal A |
| 11/10/90 | 18:45 | Usina da Pedra | Juvenil x Pedra B |
| | 20:45 | | Pedra A x Transwaal B |
| 5ª Rodada | | | |
| 14/10/90 | 13:45 | Santa Mariana | Juvenil x Santa Mariana B |
| | 15:45 | | Laranjeiras x Santa Mariana A |
| 18/10/90 | 18:45 | Usina da Pedra | Veterano x Santa Mariana B |
| | 20:45 | | Manutenção x Santa Mariana A |
| 6ª Rodada | | | |
| 21/10/90 | 13:45 | Usina da Pedra | Pedra B x Transwaal A |
| | 15:45 | | Pedra A x Manutenção |

A FESTA É NOSSA

Tudo está preparado para a festa de abertura. O clima é de muita alegria e expectativa em torno dos jogos que terão prosseguimento até o final de outubro.

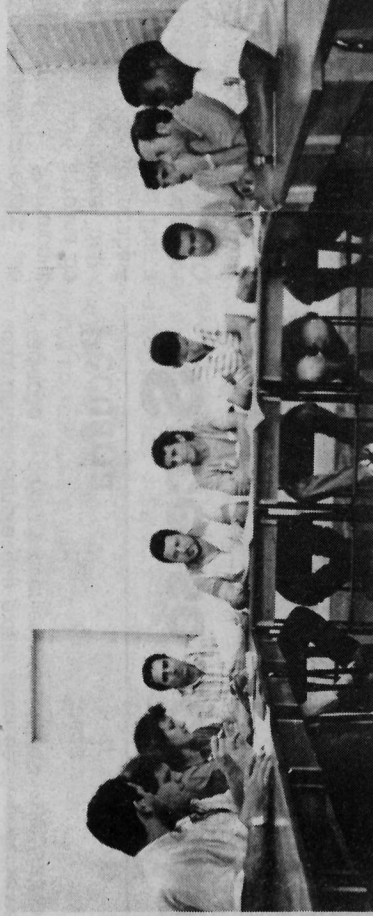
É o futebol comandando o espetáculo. É a festa do esporte, fazendo amigos!

Todos estão convidados: familiares, crianças, adultos, amigos... Todo mundo!

Vamos prestigiar nossos companheiros e torcer gostoso pela nossa equipe. Ninguém deve faltar! Traga sua alegria e venha confraternizar-se com a gente.

A festa é sua... a festa é nossa... é de quem quiser e vier.

Baiano: chuteira nova

Entre os 180 jogadores que arquivada para entrar em disputarão a I Copa Integração campo.

Confesso que para isso estou tendo que vencer minha insegurança, gerada pela falta de experiência. Mas, estou superando-a com a tolerância e boa vontade dos companheiros, verdadeiros craques, que estão dando-me a maior força nos jogos-treinos.

Agradeço ao técnico Idevaldo, pelo convite, mesmo sabendo de minhas deficiências e espero, com a garra e determinação que não me faltam, participar da alegria maior do futebol, marcando um gol para meu time.

Sobre a realização da Copa, Adilson falou ao Observador:

- "Achei muito válida a idéia de organizar este Torneio entre os funcionários e estou vivendo uma nova experiência: sair da

ABERTURA DA COPA

Dia 16 de setembro, às 13:00 horas no Estádio Irmãos Biagi na Fazenda da Pedra.

- Desfile da Fanfarra do E.E.P.S.G. Deputado José Costa.

- Desfile das delegações Mirim da A.A. Pedrense e do Botafogo de Ribeirão Preto.

- 13:45 - Início dos jogos conforme tabela. Ponta de pé inicial pelo homenageado Armando Bertagnolli.

Participe com sua família.

Ônibus nos pontos Circular, a partir das 12:30 horas.

Eleições 90

VOCÊ JÁ ESCOLHEU SEU CANDIDATO?

Na edição passada demos algumas "dicas" para ajudar o eleitor a escolher o Governador de seu estado e os seus representantes na Assembleia Legislativa, Câmara Federal e Senado.

Estamos em final de campanha. É preciso continuar atento e não se deixar levar por promessas eleitoreiros e discursos bonitos, mas sem conteúdo.

Lembre-se de que ninguém faz milagres. Portanto, analise, avalie, pense bem para não desperdiçar seu voto, elegendo pessoas despreparadas para o cargo.

Boletim da safra 90/91

CANA MOÍDA

• Própria 1.357.832,470 ton.
• Fornecedores 780.020,330 ton.

PRODUÇÃO

• Açúcar 1.547.590 sc.
• Alcool 128.232.000 lt.

DIAS DE SAFRA: 131

(Dados obtidos em 10/09/90)



Se depender da pose, Adilson já é craque.

Treinamentos

Aperfeiçoamento para vigias e porteiros

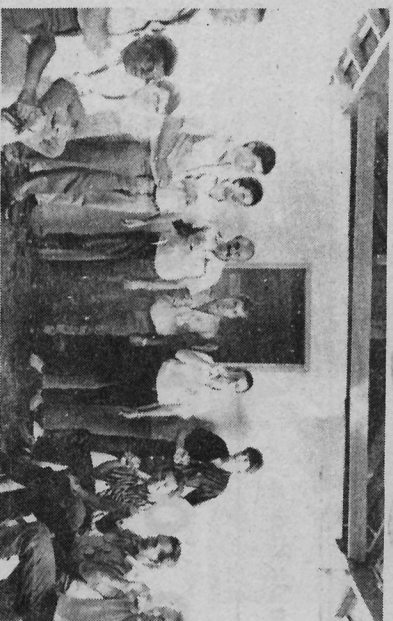

- Intervalo para o cafézinho. 2ª turma do curso: **Alexandre, Jair, Luiz Tadeu, Wanderlei** (treinamento), **Alberio, Carlos, Valdeci, Tadevanir Antônio, Osvaldo e Patrício** (monitores).

Vigias e porteiros da atribuições e responsabilidades do vigilante.

Tadeu José da Silva fez este curso em 88. Na ocasião, sentiu que reatou bastante o seu desemo-

penho profissional. "Mas depois, a gente vai fazendo a mesma coisa todo dia e no fim o serviço já não sai bom. Por isso gostei de fazer de novo, recordar o que já sabia e aprender coisa nova, disse **Tadeu**, referindo-se principalmente ao uso do telefone e atendimento ao público. Ele trabalha na portaria da oficina, onde é grande o movimento.

José Paulo D. Corrêa, encarregado de Segurança Patrimonial afirmou: "Com a rotina do dia-a-dia, pequenos detalhes da função acabam sendo esquecidos. Daí a importância de reciclar, renovar os conhecimentos. O pessoal gostou e aproveitou bastante".

José Paulo D. Corrêa, encarregado de Segurança Patrimonial afirmou: "Com a rotina do dia-a-dia, pequenos detalhes da função acabam sendo esquecidos. Daí a importância de reciclar, renovar os conhecimentos. O pessoal gostou e aproveitou bastante".

Setor Contábil Financeiro promove curso

Aconteceu nos dias 10, 17, 24 e 31 de agosto, no Centro de Treinamento Carpa, o curso "Imposto de Renda e Contabilidade de Empresas Pastorais".

Todos os funcionários deste setor da Carpa e da Agropecuária Batatais - AB, participaram. **Mário Pirani**, Gerente Contábil e Financeiro, ficou entusiasmado com o aproveitamento do pessoal e ressaltou:

"Foi um sacrifício grande conseguir este tempo para o curso e sei do empenho que agora todos estão fazendo para compensar as horas do curso no período normal de trabalho. Mas, valeu o esforço.

quando se verifica o excelente resultado obtido tanto sob o aspecto de melhorar o desempenho de cada um e a consequente qualidade do trabalho, como por outro lado, dando oportunidade aos monitores, de criar uma didática para ensinar, já que no dia-a-dia, como responsáveis por equipes de trabalho dentro do Departamento, são sempre solicitados a ensinar alguma tarefa a alguém".

José Henrique, da Agropecuária Batatais, afirmou que o curso superou sua expectativa e a nível de desempenho profissional foi muito importante.

Muita gente no T.P.D.

Foi grande o número de funcionários, tanto da Usina quanto da Carpa, que se interessaram em fazer os Treinamentos Programados à Distância - T.P.D., da I.O.B.. **Aparecido Scandussi Filho**, do Setor de Seleção e Desenvolvimento de Pessoal, está organizando os grupos,

separando-os por cursos. Os interessados irão recebendo os pré-teses e em seguida os módulos. **Cido** solicita a todos que procurem devolvê-los no prazo estipulado para que não haja atraso no andamento dos cursos.

Maiores informações no ramal 126.

Interpretação de Desenho Técnico e Mecânico (mais um curso)

Com material didático e supervisão do Senai, de Ribeirão Preto, teve início em setembro, dia 1º, o Terceiro Curso de Leitura e Interpretação de Desenho Técnico e Mecânico. **Antonio Carlos Marini**, o **Carlão**, encarregado de Caldearia é o monitor. As aulas são aos sábados das 7:30 às 9:00 horas na sala de Treinamento. Nesta turma estão 25 funcionários de vários setores da Indústria. Uma nova turma deverá ser formada com início do curso previsto para o final da safra.

Segurança em 5 minutos

Aproveite para aprender, equipamentos de proteção individual

1. A utilização correta do E.P.I., garante a execução dos trabalhos com mais segurança.
2. Nunca utilize o E.P.I. para outras finalidades, que não a sua.
3. Por mais simples que seja o trabalho a ser executado, analise as condições de segurança e utilize os E.P.I.s necessários.
4. Os registros de acidentes mostram claramente que muitos ferimentos poderiam ter sido evitados, se o funcionário tivesse usando o equipamento (exemplo: os ferimentos cortantes, perfurantes e queimaduras com chama de maçarico).
5. Atenção especial, para a proteção dos olhos. Sempre que existir risco de radiação e calor, proveniente de solda

Pecuária

Êxito no 4º leilão anual



- Os responsáveis pelo sucesso do Leilão: **Toco, Lino, Ângelo, Eduardo, Aparecido, Tonico, Claudio e Francisco Reis**.

A satisfação dos prêmios

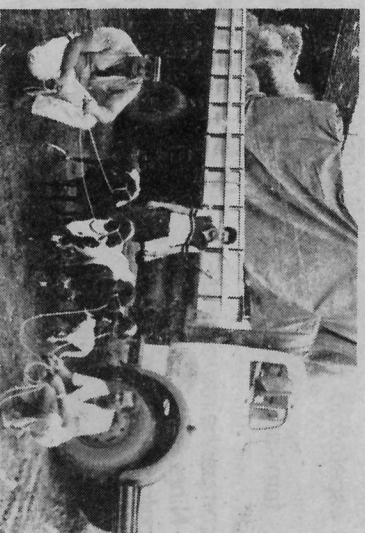

- Os ovinos ficam na Sª Eugênia, mas antes de sair para Uberlândia **Toco e Lamparina** (motorista) passaram na Pedra para pegar a "trilha" toda e a papalada com o **Aparecido**.

O sucesso alcançado na 56ª Exposição de Uberlândia vem se repetindo nas outras. Da Expogal de Cajuru, **Alceu** trouxe nada menos que 10 bonitos troféus.

Na Feapam 90 não foi diferente, com destaque para os ovinos de raça Santa Inês que foram muito

elétrica e maçarico, fagulhas de metal (esmeril, polícorde, lixadeira), ar comprimido etc., proteja-os adequadamente.

6. Além do uso dos Equipamentos de Proteção Individual, também é de extrema importância a sinalização de segurança. Obedeça-a, respeite-a, ela existe para sua orientação e alerta.

E IMPOSSIVEL CONVIVER COM TANTOS RISCOS SEM FAZER USO DOS EQUIPAMENTOS DE PROTEÇÃO INDIVIDUAL - EPIs.

NOTA: O Programa Segurança em 5 minutos desenvolveu um tema especial para o Setor Borracharia: "Segurança no Manuseio de Pneus". Os interessados poderão esclarecer-se com o encarregado, **Daltro V. Montanari**.

Aplausos ao pessoal da Pecuária pelo sucesso alcançado no 4º Leilão Anual da Carpa. Desde o primeiro, os objetivos deste evento estão sendo mantidos e alcançados e isto deve ser creditado à organização, garra, objetividade, vontade e comprometimento do pessoal da Pecuária, que prepara o Leilão com muita seriedade: tanto que a organização do próximo, começa logo que termina o atual. E o período definido como de amadurecimento, onde se analisa cada animal e a performance deste animal perante seu grupo contemporâneo.

nelossi. Foi a primeira vez que a Carpa participou desta Exposição e superou as expectativas, uma vez que no cômputo geral, os animais ficaram em 3º lugar, e foram muito elogiados pelos organizadores.

Ainda em setembro, de 5 a 16, **Alceu Manço da Silva** acompanha animais a Presidente Prudente, na 27ª Exposição, de onde espera trazer bons prêmios.

"A gente fica satisfeito quando volta da Exposição carregado de prêmios", disse **Alceu** enquanto mostrava os recentes troféus recebidos em Cajuru.

Tá certo, **Alceu!** Afinal, vocês lidam diretamente com os animais e merecem esta satisfação, juntamente com toda a equipe da pecuária.

O Observador: Publicação interna dos funcionários da Usina da Pedra e Carpa - Cia. Agropecuária Rio Pardo - Serraana - SP. Fundado em novembro/70. Editoras e Redatoras Responsáveis: **Dagna** MTb 17092.

Ilustração: **Pedrinho**, Prof. **Milton**. Colaboração: Funcionários da Usina e Carpa.

Diálg. e arte: **Coriolano José Neves**.

Impressão: "Jornal de Ribeirão". Tiragem: 4000 exemplares - Distribuição gratuita. Endereço: Usina da Pedra - C.P. 02 - Serraana - S.P. Autorizada a reprodução de matérias, desde que citada a fonte. Filialdo à ABERJE.



Elas c

poss Cipa/ poss e par press perior ta a T sidên Junto nheir trabal Usine ber q dicial preve disse quant mero último apres discup Cipa "O nou : duran FR Cipa i que existe sejam sentid acorm muito serviço desne vidênc acider

- O cur caso di exerçer

CIPA

CIPA/Usina tem nova diretoria

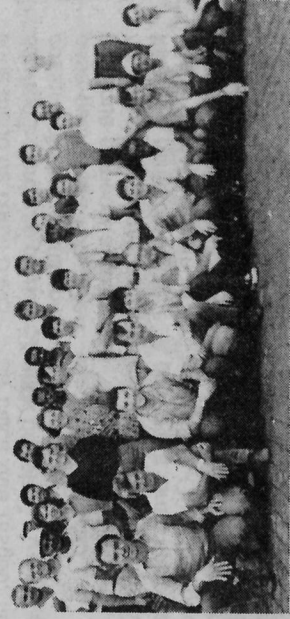

Eles conduzirão os trabalhos da Cipa/Usina até agosto/91.

Foi eleita e já tomou posse a XXIII Diretoria da Cipa/Usina. A reunião de posse foi bastante informal e participava, deixando impressão que o próximo período deverá ser de muita ação.

Tenan fica na presidência por mais um ano. Junto com seus companheiros pretende fazer um trabalho sério dentro da Usina. "Todos precisam saber que o acidente é prejudicial pra todos e deve ser prevenido a qualquer custo, disse durante a posse, quando foi analisado o número de acidentes nos dois últimos períodos, com apresentação de slides e discutiu-se a atuação da Cipa na Empresa.

"O Observador selecionou algumas frases ditas durante a posse".

FRASES DA POSSE

- "Num certo sentido, a Cipa é a oportunidade para que as "arapucas" que existem dentro da Empresa sejam desmanchadas.

- "Arapuca" tem um sentido amplo: pode ser a acomodação do sujeito muito acostumado a fazer o serviço que acaba achando desnecessário certas providências para prevenir o acidente."

(Pedro Biagi Neto)

- "Arapucas" também podem ser os novos equipamentos. Todo mundo precisa conhecer para saber trabalhar com ele sem riscos."

(Carlinhos Spagnol)

- "Muitas vezes o funcionário não sabe fazer o serviço com segurança. Cabe ao chefe orientá-lo antes de determinar a tarefa."

(Hélio Neto)

- "Nossa Cipa já ultrapassou a maioridade dos 21 anos. Portanto deve saber como escapar das "arapucas", que a cada momento vão sendo criadas dentro da Empresa. E quem tem a maioridade tem a obrigação de ensinar, orientar e insistir, até por que alguns acidentes não tem mais sentido acontecer."

(Godofredo F. Machado)

- "Vamos passar um 'pente fino' pra ver o que pode ser feito em termos de prevenção do acidente. Nesse sentido temos que 'suar a camisa'."

(Bernardo Biagi)

APÓS A POSSE, JOSÉ PRESIDENTE

APÓS A POSSE, JOSÉ PRESIDENTE

APÓS A POSSE, JOSÉ PRESIDENTE

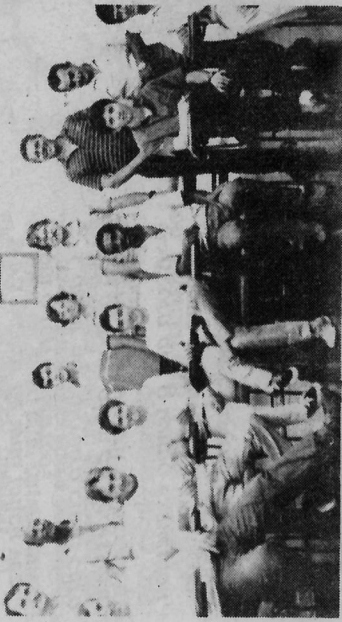

- O curso para membro de Cipa é obrigatório para os "novatos". É o caso destes funcionários que fizeram o curso e já estão aptos para exercer função.

Saúde

Funcionários: exames periódicos

Desde o final de julho, estão sendo feitos os exames periódicos de saúde dos funcionários da Usina, a exemplo dos já realizados na Carpa.

Este exame consta de uma avaliação clínica, observando-se o tipo de trabalho do paciente seguido de exames laboratoriais, conforme a função exercida, e ou-

tros exames: visão, audição, força muscular, eletrocardiograma e eletroencefalograma.

"A finalidade desses exames é fazer o diagnóstico precoce dos problemas de saúde e orientação para minimizá-los ou evitá-los", disse Dr. Francisco Marcos Gonçalves.

Atenção hipertenso... como anda sua pressão?



- Luiz Carlos, Clélio Luiz e José Borim. Eles tem pressão alta, mas não se descuidam dela: fazem o controle no Ambulatório/Usina com Antônio e seguem as recomendações do médico.

O Serviço Médico da Empresa alerta as pessoas que sofrem de pressão alta para que não se descuidem do problema. Falando ao Observador, Dr. Francisco, afirmou.

"Temos observado que várias pessoas com pressão alta não estão fazendo o controle e seguindo as recomendações feitas pelos médicos da Empresa. Estes pacientes precisam entender que pressão alta é um problema para toda a vida e que deve-se medir a pressão pelo menos uma vez a cada dois meses e nunca parar o tratamento e as recomendações indicadas".

QUEM NÃO SABE QUE TEM

Fica um alerta para aqueles que pos-

sam estar com pressão alta e não sabem que tem o problema. Os sintomas variam de doente para doente, mas pode-se citar: dores de cabeça, sensação de peso na cabeça, cansaço fácil, falta de ar, inchaço nas pernas, tonturas e outros mais.

RECOMENDAÇÕES

Aquelas pessoas que gostam de comida salgada, com "aquela gordurinha", que fazem pouco ou nenhum exercício e que estão acima do peso, devem ficar atentas para os perigos da pressão alta.

Quem já tem o problema não deve sob hipótese alguma, abandonar o tratamento e controle.

Aqueles que não sabem se tem, devem procurar o Serviço Médico para medir a pressão.

ONDE MEDIR

Os funcionários poderão dirigir-se ao Ambulatório da Usina e procurar o enfermeiro Antônio, e ainda à Clínica na Fazenda da Pedra, procurando pela enfermeira Sueli. O demais dependentes poderão marcar consulta na Clínica de Serrana, com Dr. Laércio e Dr. Yoshiraru.

Pop: quem previne não precisa remediar

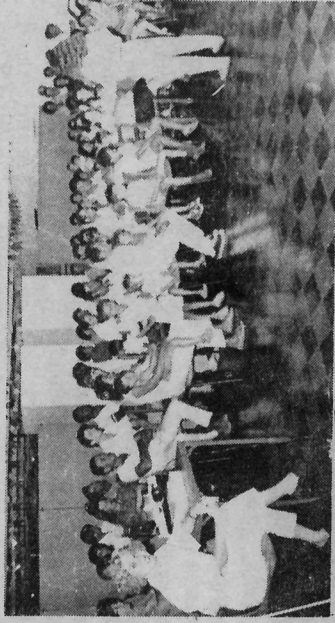

- Dra. Susy (à esquerda) e Sônia falaram sobre a importância do POP.

O Serviço Social convidou mais um grupo de funcionários e familiares, para participar do POP - Programa de Odontologia Preventiva.

Foram dois encontros, dia 14 de agosto à tarde e à noite, na sede do DPS, em Serrana. Na oportunidade,

Sônia assistente social explicou os objetivos e funcionamento do Programa e Dra. Susy, coordenadora do POP, falou sobre a

importância deste trabalho e a necessidade da prevenção das doenças da boca.

Ainda nessa oportunidade, os pais confirmaram a inscrição dos filhos, informando o horário escolar deles.

MELHOR ARMA

Acreditando na prevenção como a melhor arma contra as cáries, as doenças periodontais (da

COMO É A

PARTICIPAÇÃO

A participação no POP consiste numa consulta ao dentista, marcada com antecedência, para limpeza profunda dos dentes com o Profident, mais o selamento das cáries com cimento bactericida, aplicação de fluor e encaminhamento dos casos de urgência para tratamento de rotina. Nesta visita todos recebem fluor para usar em casa.

Após seis meses é marcada nova visita para outro atendimento preventivo.

Por que usar dois grampos se um é suficiente?



DESPERDÍCIO

Escapando da crise

Estas mulheres não encontraram o "pozinho mágico" para resolver a crise econômica, mas descobriram que com boa vontade é sempre possível fazer alguma coisa para amenizar a situação que está difícil para todos.

Ela frequentam o Corte e Costura no D.P.S.. No segundo ano de curso, já estão colhendo os frutos.

Algumas já tinham noção de costura como **Maria Neves das Chagas**, que aos 16 anos aprendeu mas não praticou. Agora está entusiasmada e até já colocou a plaquinha "Costureira" na frente da casa e recusou trabalhar em Ribeirão, onde fez o teste de costura e foi muito bem. "Achei pouco Cr\$ 13.000,00 por mês. Acho que posso ganhar mais costurando por conta, olhando a casa e os três fi-

hos", afirmou **Maria**.

PRESENTE DO PAI

Antônio das Chagas estava trabalhando mas não ficou sem o presente do "Dia dos Pais". Quando chegou da Usina, recebeu uma bela camisa de viscosse feita pela esposa.

"SER CRAQUE NA COSTURA"

Este é o sonho de **Elza Aparecida Moreno**, Ela contou que seu marido, **Hélio Moreno**, está há 12 anos na Usina. "Perdi muito tempo, nem sei o que tava fazendo na vida, que não entrei antes na costura", reclamou **Elza**.

Depois que entrou desanimou e saiu, mas **Hélio** animou-a a voltar, até comprou tecido para ela fazer lhe uma calça.

"Faço pouca coisa pra fora, mas já dá pra ganhar



- *Marli, Ivani, Elza, Maria Lúcia, Maria Neves, Carminha (professora) e Maria Marcolino.*

um pouquinho e economizar muito costurando pra casa, e se Deus quiser ainda vou ser craque na costura", disse entusiasmada.

TÔ A FIM DE SER COSTUREIRA"

Se depender do incentivo de **Salvy José Rodri-**

"E pensar que ela nem sabia fazer costura reta", comentou a professora **Carminha**, feliz com o progresso de suas alunas.

MEDO DE CORTAR

Marli Conceição reformava muita roupa, mas tinha medo de cortar o tecido. Agora perdeu o medo e costura de tudo, tanto pra casa quanto pra fora. "Depois que comecei a costurar não comprei mais roupa feita pra mim, o marido e quatro filhos, economizo e também ganho costurando pra fora", disse **Marli** que neste ano já fez três calças para o marido **Antonio de Oliveira**, da Turma 15.

APROVEITANDO

Maria Aparecida já está no aperfeiçoamento de Costura e tem costurado bastante. Para os de casa

faz de tudo inclusive para marido, **Alfredo Marco no**, da Usina. "É muito difícil comprar roupa pronta mais mesmo o tecido", disse. Além disso, **Mari** também reforma aproveitando tudo. "Criança gas muita roupa e das pernas da calça que rasgou, faço short pra elas".

CAMISÃO

Ivani também está mesmo ritmo: costura pouco pra fora e muito pra família. Quando entrou não conseguiu terminar primeiro ano por problema de saúde na família. Mas não desanimou: voltou agora está concluindo segundo ano.

Ivani tem feito muita coisa, camisão e camisa pra homem. Dessa forma que ela economiza e ajuda marido **Aparecido de Oliveira**, da Usina.

Dentinho A.A.P. no interclubes de futebol



- *Dentinho A.A.P.: Camurça (massagista), Jacaré (técnico), José Leandro, Edmar, Alceu, Márcio Henrique, Rodrigo, Alexandre, Willian e Wender. Aquechados: Carlos José, Willian Donizete, Mário Sérgio, Willian Carlos, Paulo Alessandro, José Carlos, Pedro Sérgio e Willian Pedro.*

A equipe Dentinho da Associação Atlética Pradense - AAP está participando do Campeonato Interclubes de Futebol, categorias Fraldinha e Dentinho, promovido pela Associação Interclubes de Futebol de Ribeirão Preto.

A abertura do Torneio foi em agosto, dia 25, na cidade de Pradópolis. O Dentinho AAP participou do desfile das delegações e das partidas de abertura, jogando contra a A.D.P.M.

Cláudio Messias, funcionário do almoxarifado, diretor da equipe falou ao Observador sobre a atuação do Dentinho:

"Foi um bom jogo. Nossa equipe deu bastante trabalho a ADPM que não conseguiu sair dos 2 a 1,

embora tenha terminado o primeiro tempo ganhando de 2 a zero. No segundo tempo, **Jacaré** reforçou as orientações técnicas e o time voltou melhor. Aos 16 minutos **Willian Botelho Uzuelli** fez um belo gol considerado depois pela crítica como o mais bonito

do campeonato vai até dezembro. **Cláudio, Jacaré** e o massagista **Camurça** estão satisfeitos com o desempenho do Dentinho, principalmente por se tratar de uma equipe iniciante, sem experiência de campeonatos.

"O Observador" cumprimenta os jogadores e os responsáveis pelo Dentinho. Parabéns garotada! Estamos torcendo por vocês!



- *O desfile do Dentinho AAP em Pradópolis*

- **7 DE SETEMBRO - INDEPENDÊNCIA DO BRASIL**
- A verdadeira Independência de um País se faz com homens responsáveis que buscam no trabalho a conquista de seus ideais.

Além da cana, a Carpa desenvolve outras atividades agrícolas como o plantio de café, laranja, cereais em rotação com a cana, além de áreas onde se pratica a adubação verde.

CAFÉ

A safra 89/90 está no fim. A produção obtida foi de 4.244 sacas de 60 Kg. beneficiados, o que está acima da expectativa, uma vez que esta é uma safra de carga baixa.

LARANJA

Está em andamento a safra 90/91. A previsão é para 60.000 caixas de 40,8 Kg. A produção de laranja no Estado de São Paulo deve sofrer uma queda de 10%. Na Carpa espera-se mantê-la e no próximo ano aumentá-la.

CEREAIS

O plantio de cereais está iniciando. As áreas a eles designadas são:

Plantio Próprio: Milho - 130 hectares; Arrerdoim - 700 hectares

Arrendamentos: Arrerdoim - 1.100 hectares; Soja - 390 hectares

Serviço

Diga não ao desperdício

DICAS LUMINOSAS

- Evite acender lâmpadas durante o dia. Aproveite a luz natural, abra janelas e cortinas.
- Não deixe rádio, televisão etc. ligados à toa.
- Acostume-se a apagar as lâmpadas ao sair de um cômodo.
- Junte boa quantidade de roupa para passar de uma única vez com o ferro elétrico.
- Cantar no chuveiro custa caro. Não demore além do necessário no banho.
- Agora que o tempo esquentou, coloque o chuveiro na posição Verão, que consome menos energia.
- Evite pintar o teto e as paredes da casa com cores escuras, que exigem lâmpadas mais fortes que gastam mais energia.