

OBSERVADOR

15 de agosto a 15 de setembro/1992

ANO XXI

ORGÃO INFORMATIVO DO DEPARTAMENTO DE PROMOÇÃO SOCIAL DA USINA DA PEDRA

N. 261

7 DE SETEMBRO INDEPENDÊNCIA DO BRASIL



**A INDEPENDÊNCIA DE UM PAÍS,
SE FAZ COM O TRABALHO DE SEU POVO**

TREINAMENTOS

Os cursos de atualização e reciclagem promovidos pelo Setor, garantem o desenvolvimento profissional e pessoal dos funcionários

Loctite promove palestras para pessoal de manutenção

Em agosto, o Treinamento Carpa e Usina, realizaram o Programa Loctite para Profissionais de Manutenção, apresentado por Laslo Gyuricza, instrutor da Loctite do Brasil Ltda, visando informar aos participantes a utilização dos produtos, conforme especificação do fabricante.



2ª Turma/Usina: Aparecido D. Silva, Aparecido D. Capece, Carlos A. Garnaval, Flávio Dias, Gilmar Sertori, Jair P. Barbosa, José Ap. Barbosa II, Luciano A. Oliveira, Lourival L. Ferreira, Maurício A. Silva, Mônica M. C. Cologna e Norberto A. Spagnol

O programa desenvolve-se através de palestras subdivididas em três módulos:

- 1 - **Travamento:** montagens de peças rosqueadas;
- 2 - **Vedação:** montagens de peças e conexões;
- 3 - **Fixação e adesão:** montagens de peças lisas e adesão dos materiais entre si, metálicos ou não.

Na Carpa, os três módulos foram apresentados numa única

palestra. Na primeira, dia 13, estavam: Adalberto Uzuelli, Carlos Roberto Oliveira, Claudomiro Queluz, Jeremias P. de Souza, José A. Fiori, Luiz Ant. Lima, Luiz Carlos Batista, Marcos P. Barbosa, Moacir dos Santos Tomé, Paulo C. Costa, Paulo S. Arruda, Renaldo L. Contilhani, Wilberto S. da Silva, Willson de Lima e o pessoal do Treinamento: Pedro D. dos Reis, Rinaldo Capi-

telli e Wanderlei Montanari. Na segunda, dia 19, estavam 11 funcionários (veja foto). Na Usina, dia 18, Laslo apresentou apenas o Módulo 1 do Programa para duas turmas. Os restantes ficaram para setembro. Na primeira turma estavam: Adilson V. Montanari, Ant. Luiz da Silva Garcia, A. Carlos Martins, Arlindo P. Santos, Divino A. Rodrigues, Edmar E.B. Araújo, Ednilson de O. Penaforte, Hernani J. Ferreira, João de Oliveira I, Joaquim F. Barbosa, Luiz R. da Silva e Narciso M. A. Silva.

A segunda turma também foi no dia 18, às 15:30 (veja foto).



2ª Turma/Carpa: Izael, Paulo, José Duarte, Vicente, Écio B. Cruz, Luiz de Oliveira III, Gilson, Hélio, José Aparecido, José Ricardo, Wanderlei. Em pé: Hércules, Fernando Esteves, Laslo (instrutor) e Wanderlei Montanari.

Entrega técnica das novas motoniveladoras

No final de julho, 27, os operadores que trabalham com motoniveladoras passaram o dia no campo, em treinamento com os instrutores Antônio Carlos Hofmann e Gerson A. Fonseca, da Turim Revendedor Fiat, que vieram fazer a entrega técnica de duas motoniveladoras Fiatallis FG 85A Série B, recentemente adquiridas pela Empresa.



Operadores: José Dom. de Lima, José A. Camilo da Silva, Afair F. Teodoro, Rubens D. Guimarães, Antônio Carlos (instrutor), José Carlos dos Santos II (motorista), Rodolfo C. H. Chrispim (Turim), Gerson (instrutor) e Pedrinho Instr. Carpa

Os operadores receberam toda orientação sobre a manutenção preventiva da máquina, funcionamento do painel eletrônico, sistema de segurança do freio, bem como puderam comprovar na prática

Aplicação e Manuseio de Rolamentos



Participantes do curso

Dando continuidade ao Programa de Implantação de Manutenção Preventiva na usina, realizou-se nos dias 12 e 13/ agosto, o

curso "Aplicação e Manuseio de Rolamentos" ministrado por Milton José Cas-torello, da C.S.E. - Consultoria e Serviços

de Engenharia Ltda.

Participaram os seguintes funcionários da área: Adilson V. Montanari, Ant. Elvino Uzuelli, Armando P. Bertagnolli, Bartolomeu M. Ferreira, Benedito G. Neto, Donizeti Ap. Romancini, Edson J. da Silva, Francisco de Castro, João de Oliveira I, José Ribeiro, José Luiz Sangalli, Luiz Carlos Oliveira, Manoel Ant. Sinastre, Norberto Ap. Spagnol, Valmir Dimas do Carmos, Vladimir M. Marques.

Informática para usuários

Este curso está dividido em duas etapas: a primeira, foi realizada para funcionários que trabalham em áreas já informatizadas e a segunda para funcionários que se utilizam da informática para realização do seu trabalho. Participaram 49 funcionários da Usina. O curso é em vídeo auto-didático, mas Dalmio Contilhani, superv. desenvolvimento, acompanha a apresentação da fita para esclarecer as dúvidas dos participantes.



Uma das turmas do Curso Informática

Contilhani, superv. desenvolvimento, acompanha a apresentação da fita para esclarecer as dúvidas dos participantes.

Metrologia: mais duas turmas

Rinaldo Ap. Capitelielli ministrou mais dois treinamentos "Básico de Metrologia" para funcionários recentemente admitidos na Oficina/Carpa. Jeremias P. de Souza, Marcos P. Barbosa, Vanderlei K. da Silva e Vicente de Paulo Oliveira, fizeram o primeiro, de 03 a 07 de agosto. A segunda turma, de 17 a 21/08, formou: Ademir Romancini, Cristiano dos Reis, Luiz Ant. dos Santos II e Vanderlei A. Bian-



Wanderlei, Marcos, Ademir, Vanderlei Kovalski, Luis Antonio, Jeremias, Rinaldo e Cristiano

chini. Neste curso, Rinaldo desenvolve um conteúdo recheado de conhecimentos básicos essenciais para o trabalho diário envolvendo

noções básicas de matemática e conhecimentos técnicos dos principais instrumentos de medidas utilizados em Oficina.

EXPEDIENTE

Observador: Publicação mensal dos funcionários da Usina da Pedra e Carpa - Cia. Agropecuária Rio Parú - Serra - SP Fundado em nov/70. Direção: Pedro Blagi Neto. Redação: Edição e Fotografia: Dagna Cavalheiro Machado (MTB-17092). Colaboração: Funcionários da Usina da Pedra e Carpa. Projeto Gráfico: Cortolano José Neves. Impressão: Jornal de Ribeirão. Tiragem: 4.000 exemplares. Distribuição gratuita. Correspondência: Caixa Postal 02 - 14.150 - Serra - SP. Autorizada reprodução de matérias desde que citada a fonte. Filiado à ABERJUE

SAÚDE

Lombalgia (dor nas costas)

Lombalgia ou dor lombar é a conhecida "dor nas costas" que atormenta muitas pessoas. Acredita-se que cerca de 80% da população já experimentou esta dor.

A dor nas costas pode ocorrer em crianças ou adultos, porém, a maior

frequência de casos ocorre entre os 20 e 45 anos. É provocada pelas mais diversas causas: infecciosas, traumáticas, reumáticas, psicológicas, etc.

por médicos. No entanto, todos são unânimes em afirmar que a postura é um fator importante, que pode tanto predispor como desencadear a dor lombar.

Dizem eles que o bem estar de nossa coluna depende muito de uma postura correta para ficar em pé, andar, sentar, deitar, levantar, erguer peso, enfim, movimentos que a pessoa faz no dia-a-dia.

Para prevenção dos problemas de coluna provocados pela má postura, seguem algumas dicas.

Uma postura correta é a melhor forma de ter uma coluna saudável



Dr. Laércio de Andrade Júnior, clínico geral da empresa

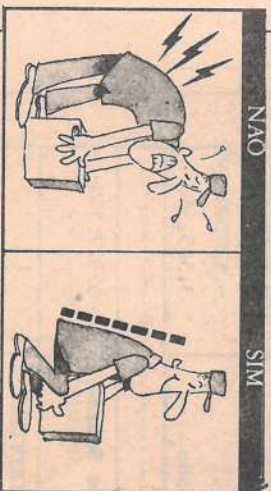

1 - Ao levantar um peso, lembre-se de que você não é nenhum halterofilista. Dobrar as costas para pegar alguma coisa do chão exige mais dos seus músculos e coloca em risco suas vértebras. O melhor é se abaixar e deixar a coluna bem reta.

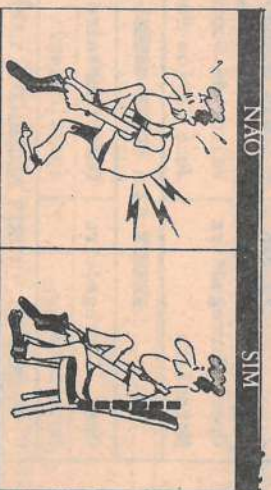

2 - Ao se vestir, não banque o equilibrista. Ao invés de ficar pulando numa perna só, sente-se em uma cadeira com as costas bem apoiadas. É melhor para sua coluna e bem mais confortável.

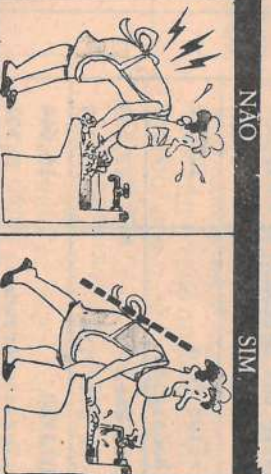

3 - Lavar roupas ou fazer qualquer tarefa inclinada sobrecarrega muito suas costas. Por isso, dobre um dos joelhos, mantendo a outra perna esticada para trás, apoiando em uma das mãos, se possível. Senão, quem pode ficar de molho é você.

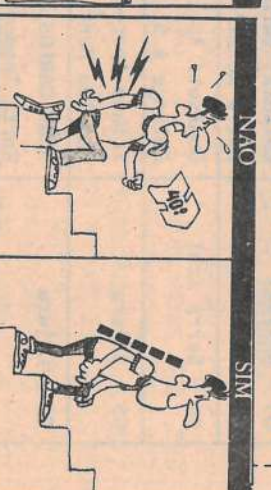

4 - Subir escadas pode ser um esforço maior para sua coluna do que para você. Por isso, para não sobrecarregar suas costas, distribua melhor o peso inclinando-se ligeiramente para a frente.

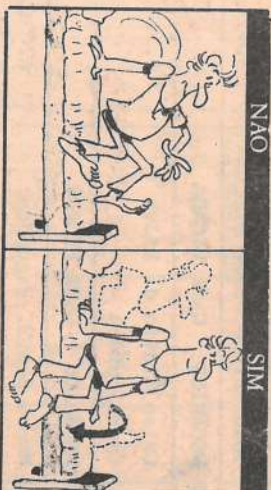

5 - Pode estar lindo lá fora, mas se você levantar da cama de um pulo provavelmente vai começar o dia com o pé esquerdo. Por isso, levante-se calmamente, deitando primeiro de lado e erguendo-se sobre o cotovelo, para então sentar na beira da cama com as pernas para fora.



6 - Se esparramar numa poltrona pode até parecer confortável, mas vai prejudicar suas étrebas. O melhor é sentar-se reto e em um sento mais firme.

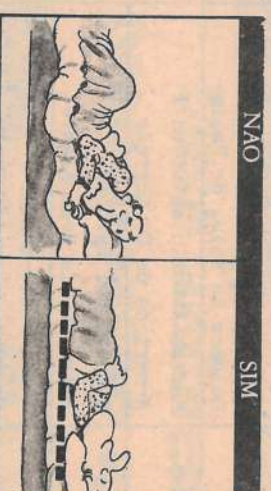

7 - Um colchão mole e fofo pode fazer você se sentir dormindo nas nuvens, mas o dia seguinte vai ser duro para suas costas. Use sempre colchão firme, de preferência ortopédico, e evite dormir de barriga para baixo.

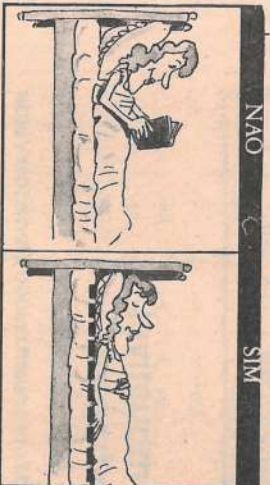

8 - Ler ou assistir televisão em travessieiros altos pode ser uma ótima diversão, mas poderá acarretar dores pela postura inadequada. Deixe sempre seu pescoço repousando no mesmo eixo da coluna.

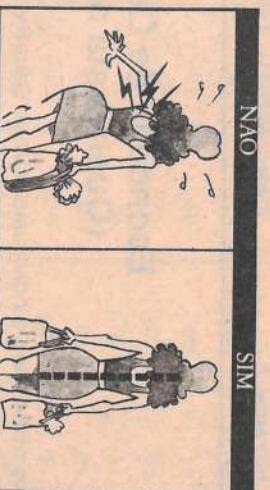

9 - Carregar sacolas pesadas, em apenas uma das mãos sobrecarrega demais os músculos das costas. O ideal é dividir o peso em dois volumes, um em cada mão, para equilibrar o esforço.



10 - Dirigir com o banco do carro muito reclinado é perigoso para sua coluna. Use sempre o encosto reto e dirija com os braços flexionados.



11 - Para sair do carro, você pode manter o charme sem riscos para sua coluna. Ao invés de torcer as costas, gire o corpo todo, junto com as pernas, nas hora de descer.

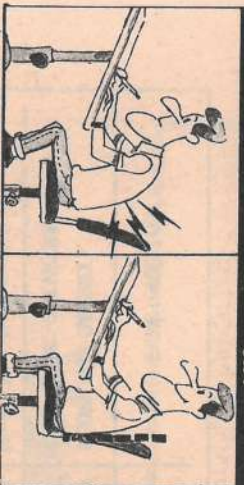

12 - Trabalhar sentado exige muito de sua coluna. Procure não sentar na beira da cadeira, o que o obriga a se curvar. Aproxime a cadeira da mesa e mantenha as costas no encosto.



13 - Agora relaxe. Se as suas costas estão doloridas, o melhor é deitar-se em um colchão bem firme com almofadas sob as coxas, para que a sua coluna fique na horizontal.

Campanha de Prevenção - AIDS



AIDS. A Campanha continuará até atingir todas as turmas e demais sessões.

OS NÚMEROS DA AIDS

- 1 - Desde que começou o registro de caso de AIDS no Brasil, foram computados 26.724 casos.
- 2 - Em junho de 1992, o nº de aidséticos vivos era de 14.512. Portanto, quase a metade dos casos registrados foram a óbitos (aproximadamente 46%).
- 3 - As principais causas observadas do contágio foram: as relações sexuais e a contaminação pelo sangue, em cerca de 90% dos casos.
- 4 - Em SERRANA, os casos positivos para o HIV - Exame de Sangue Positivo para AIDS - supera 30. Entretanto, esse nº pode ser maior considerando-se os casos não diagnosticados no Município.

EMPRESA**Melhores Folhões
Ribeirão e Cajuru na frente**

Os melhores folhões das 19 turmas do Corte de Cana estão nas turmas 06, de Cajuru, e 07, de Rib. Preto. São eles: **José Carlos Militão e Edite M. Ghiotti**, ambos entre os melhores pelo terceiro mês consecutivo. Destaque para as duplas das turmas 08, 10, 12 e 31 que estão, pela terceira vez, no placar.

Em relação a julho, as médias caíram em agosto. Apenas cinco turmas 06, 07, 08, 17 e 25 melhoraram a média ton/dia dos homens e mulheres. As turmas de Serrana e de Alinhópolis pioraram suas médias tanto dos homens quanto das mulheres.

TURMA/CIDADE	FUNCIONÁRIOS	TON/DIA
03 - Serrana	Waldemar Carneiro dos Santos Dalva Renzi	11,281 6,951
04 - Serra Azul	Donizeti Aparecido Pena Solange A.S. Rodrigues	12,362 7,832
05 - Cajuru	Irineu Aparecido Paes Cláudia Bento de Oliveira	12,139 6,389
06 - Cajuru	JOSÉ CARLOS MILITÃO Marta Teodora Versete Arruda	16,644 8,291
07 - Ribeirão Preto	Roberto Querino da Silva EDITE MARIA DE SOUZA GHIOTTI	13,400 10,252
08 - Serra Azul	Oliveira Mateus da Silva Luciana G. da Silveira	13,770 9,809
09 - Serra Azul	Valdomiro Rosa Guiomar da Silva de Paula	11,468 10,091
10 - Stª Cruz Esp.	Marcos Antônio da Silva I Armerinda de O. Correia	12,026 7,417
11 - Alinhópolis	Cláudio Nei Barbosa Rejane Maria Braz Alamin	13,822 6,063
12 - Serrana	Antônio dos Santos Benedita G. Teodoro	11,101 8,758
14 - Serra Azul	Carlos Aparecido da Silva Terezinha Freitas Carneio	15,951 10,184
17 - Cajuru	Benedito Rodrigues Ribeiro Dulcenéia Pereira da Silva	12,611 9,177
18 - Itamogi	Edno Silveira Reis	13,050
19 - Serrana	Demerval Soares da Silva Ilaura Rodrigues Santos	11,193 6,966
20 - São Simão	Salézio de Souza Almeida Jesuina Rosa Manoel Ferreira	11,651 7,809
21 - Cajuru	José Martins dos Santos Conceição Maria Moreira	14,593 9,793
23 - Stª Cruz Esp.	Joaquim Pedroso da Silva Sueli dos Reis Ribeiro Souza	12,770 7,581
25 - Cajuru	José Pedro Ferreira de Souza Terezinha de Oliveira	13,902 7,924
31 - Alinhópolis	Luiz Fernando Barbosa Vilma da Silva	11,378 6,769
MELHOR TURMA		
14 - SERRA AZUL	ANTÔNIO SAVI FILHO	10,075

BOLETIM DA SAFRA

Cana Moída:
Própria:.....
Fornecedores: 637.133,940 ton

Produção:
Açúcar: 1.978.937 scs
Alcool: 99.451.000 lts

Dias de safra - 118
Dados obtidos até 14/09

SAFRA 92/**Destques do Corte
Carregamento e Transporte**

Com exceção de Odair, operador da Frente 02, e Celso, operador da Frente 05, que foram destaques em julho, os outros aparecem pela primeira vez no placar. Confira no quadro.

FRENTE 01 - CORTE MANUAL		PRODUÇÃO (TONELADAS)
Oper. Carregadeira	Valter de Souza II	6.520,406
Motorista	José Carlos Furtado	3.505,380
FRENTE 02 - CORTE MANUAL		
Oper. Carregadeira	Odair Monteiro de Souza-	6.327,352
Motorista	(particular)	-
FRENTE 03 - CORTE MECÂNICO - CANA INTEIRA		
Oper. Carregadeira	(particular)	-
Operador/colhedeira	José Donizete de Oliveira	3.580,716
FRENTE 04 - CORTE MECÂNICO - CANA PICADA		
Oper. Colhedeira	Wilson Roberto Lourena	5.297,016
Motorista	João Izildo F. de Freitas	3.653,500
FRENTE 05 - CORTE MECÂNICO - CANA PICADA		
Oper. Colhedeira	Celso Flávio da Silva	5.517,541
Motorista	(particular)	-
FRENTE 06 - CORTE MECÂNICO - CANA PICADA		
Oper. Colhedeira	Mauro Doniz. Fagundes	6.076,649
Motorista	Sebastião Noesti Copescki	5.170,900
TRANSPORTE DE VINHAÇA		
Frente A	Waldemar Izidoro da Costa	5.610
Frente B	João Antônio Teodoro	5.340

**Economia de Combustível
(Quem está na frente)**

As médias geral e individual dos Volvo Cana Picada continuam caindo Floriano e Valdir voltaram ao placar.

Cana inteira e Vinhaça melhoraram. Carlos Pimenta voltou a liderar, dessa vez ao lado do Valdir Aparecido.

Quando aos veículos menores, só as Saveiro melhoraram a geral. A individual caiu e Sr. Armando Bertagnoli voltou a liderança dos Gol. As Yamaha melhoraram a média geral e individual. Confira:

VEÍCULO (MODELO)	MÉDIA GERAL KM./L.	MELHOR VEÍCULO	CONSUMO MÉDIA	FUNCIONÁRIOS
Cana Picada				
Volvo NL-10	1,22	18169,2	1,41	Maurício Montanari Edevaldo Luis de Oliveira
Cana Inteira				
Volvo NL-10	1,49	21664,0	1,57	CARLOS PIMENTA VALDIR APARECIDO OLIVEIRA
Vinhaça				
V.W. Gol	8,37	21623,2	9,69	ARMANDO BERTAGNOLI
V.W. Saveiro	7,95	20616,4	9,69	José Borguini
Chevrolet A-20	3,78	20688,1	4,32	Jaci Batista Gerlado
Yamaha DT-180	16,98	14538,6	20,81	Amilton José da Silva

03 - AGOSTO

Quadro dos Acidentes Mão-de-Obra Rural

Agosto não foi "ao gosto" do Setor de Segurança/Carpa: é que o número de acidentes nas 24 turmas subiu de 15 para 22. Enquanto em julho, 12 turmas zeraram. Em agosto, foram 9. Além disso, os dias perdidos somaram 191.

No entanto, é preciso reconhecer o esforço de algumas como a Turma 18, que depois dos 20 acumulados até junho está conseguindo brevar os acidentes e, há dois meses, não tem ocorrência. Algumas não zeraram, mas reduziram, como a Turma 16 que registrou 3 em julho, e a 9 e 5 que tinham 2 cada, caíram para 1. Mês que vem vamos zerar, hein pessoal! Confira no quadro!

TURMAS	CIDADE	ACUMULADO ATÉ AGOSTO		AGOSTO	
		NÚMERO ACIDENTE	DIAS PERDIDOS	NÚMERO ACIDENTE	DIAS PERDIDOS
19	Altinópolis	00	00	00	00
29	S. Azul	01	06	00	00
29	Serrana	01	13	00	00
39	Cajuru	02	13	01	07
39	Serrana	02	03	00	00
49	Altinópolis	03	13	02	11
49	S.C. Esper.	03	14	01	05
49	Serrana	03	19	00	00
49	Cajuru	03	27	00	00
59	S. Azul	04	50	02	18
59	Cajuru	04	42	01	08
69	S.C. Esper.	05	41	02	16
69	Rib. Preto	05	50	01	06
69	Cajuru	05	84	00	31
79	S. Azul	06	50	01	07
79	Cajuru	06	58	01	07
79	Serrana	06	74	00	00
89	S. Azul	07	58	02	22
89	Serrana	07	66	02	18
89	S. Azul	07	75	01	05
99	Serrana	08	74	02	11
109	Serrana	09	60	01	05
119	Serrana	15	129	02	14
129	Itamogi	20	55	00	00
TOTAL	-	132	1.074	22	191

**TURMA 11 - NOTA 10 EM SEGURANÇA:
JANEIRO À AGOSTO DE 1992 - ZERO ACIDENTES
PARABÉNS!**

Você sabia?

- que em um futuro bem próximo, a Usina, além de comercializar açúcar, álcool e bagaço, poderá também vender energia elétrica? (Atualmente, a Usina gera energia para toda a Fazenda da Pedra - residências, escritório/Carpa, Oficina, transporte, etc.)

- que se a Usina comprasse energia da CPFL seria o maior consumidor da região de Rib. Preto?

- que nosso PABX tem instalado 24 troncos (linhas telefônicas), e 400 ramais. Que é a mesma quantidade de telefone de uma cidade do porte de Serra Azul?

- que diariamente nossas telefonistas **Clarete, Nadir e Marli** atendem a média de 750 chamadas interurbanas?

(Colaboração: **Narciso Mendonça**)

Reajuste quadrimestral na agroindústria canavieira

Todos os trabalhadores da agroindústria canavieira terão reajuste salarial de 34,91% a partir de 1º de setembro, sobre os salários de agosto.

A Lei no 8.419/92 prevê que, em setembro de 1992, os trabalhadores integrantes do Grupo A (data-base em janeiro, maio e setembro) serão reajustados pelo Fator de Atualização Salarial (FAS) do quadrimestre maio-agosto, deduzidas as antecipações concedidas no mesmo período.

Considerando a divulgação oficial do FAS pelo governo, de 127,0378%, deduzindo-se dele as antecipações concedidas de 68,29%, os salários de agosto serão reajustados a partir de 1º de setembro com índice de 34,91%.

Com esse reajuste, os preços para o corte de cana serão de Cr\$ 4.984,00 por tonelada de cana de 18 meses:

7 toneladas: Cr\$ 1.145.756,00
8 toneladas: Cr\$ 1.289.532,00
9 toneladas: Cr\$ 1.433.308,00
10 toneladas: Cr\$ 1.577.085,00
11 toneladas: Cr\$ 1.720.861,00
12 toneladas: Cr\$ 1.864.634,00
13 toneladas: Cr\$ 2.008.414,00
14 toneladas: Cr\$ 2.152.189,00

No ganho mensal referente ao corte de cana, está incluído o valor da hora itínere (percurso para o trabalho)

(Transcrito - *Journal de Ribeirão*)

Meio ambiente: preocupação antiga



Zezé Miranda e Adauto H. Pereira: o viveiro em boas mãos

A preservação do meio ambiente é preocupação antiga na Empresa, onde sempre se procurou usar o bom senso não só no trato à terra, como nos cuidados com os resíduos industriais da Usina visando a proteção da natureza.

A partir de 1985, esta preocupação se evidenciou de forma mais racional, com o desenvolvimento de projetos ligados ao paisagismo e à ecologia. Atualmente são 13 projetos implantados. São 66,69 hectares destinados não só ao embelezamento de certas áreas, como principalmente ao reflorestamento. Dessa área, 14,43 hectares compõem 5 projetos específicos de preservação das nascentes e de reconstrução das matas ciliares - vegetação que reveste e protege as margens dos rios, assim como os ciliares protegem os olhos.

O agrônomo **Valter Pradela** explicou que "quando se trata de matas ciliares, dá-se preferência para o plantio de árvores frutíferas, como jambolão, genipapo, pitanga, goiaba, cabeludinha e outras, cujos frutos

servirão de alimento para os peixes, pássaros e outros animais que por ali habitam".

DEZ POR UMA

Para manter a paisagem natural, a Empresa procede conforme orientação da Divisão de Proteção de Recursos Naturais -

DPRN, órgão do Governo Estadual que mantém convênio com o Instituto Brasileiro de Desenvolvimento Florestal - IBDF, para fiscalização e exploração de recursos naturais.

Sendo assim, em caso de necessidade comprovada de derrubada de árvores para uso mais racional da área, a Carpa obedece a determinação legal e planta 10 novas mudas para cada árvore derrubada, tendo-se o cuidado de plantar mudas nativas da região.

Para isso foi instalado na Fazenda Transwaal um viveiro de mudas com capacidade para produzir até 10 mil mudas por ano. Sob a responsabilidade de **José Miranda** (Zezé), o viveiro produz uma grande variedade de mudas para atender os vários tipos de solo.

Pradela esclareceu ainda que é importante repovoar a área com árvores nativas. "Dessa forma promovemos o equilíbrio ecológico da flora - vegetação do lugar - e da fauna - animais que ali vivem".

Superférias ainda é assunto



O II Superférias, agradou tanto, que ainda hoje, a garotada comenta as atividades realizadas, durante aquela

semana gostosa, no final das férias de julho. Débora, uma das participantes procurou o **Observador** para registrar sua satisfação. Tai o texto que ela escreveu, também em nome do irmãozinho Ricardo.



*Car papai, papai, de super, férias passamos
impressionantes e surpreendentes muito, pois nos
fizemos de fôlego não podemos mais ao pai
porque meu pai, me tem feito um
com e jogar, jogos podemos fazer, só, assim.
nos férias divertidas e saudáveis.
O pessoal de férias, não, é muito bom
e também um tempo de férias que, gostamos
de fazer, férias. Esperamos que sempre tenhamos
as férias podemos fazer, mais e melhores.
Cuidamos de, alguns, e do esportividade
de podemos participar das férias, férias,
Bela, Carolina, Garcia.*

SOCIAIS

NASCIMENTOS
Parabéns aos queridos papais e mães corujas pelo nascimento dos filhos. Saúde, paz e muita alegria para todos.
02/07 - **Ju'iana**, filha de Selma Aparecida e Adirson Mendes, da Turma 11.
10/07 - **Maisa Cristina**, filha de Maria Pereira e Manoel Messias de Oliveira, da turma 01.
24/07 - **Wanderson**, filho de Ana Tereza e Carlos R. Rodrigues, da Irigação.
28/07 - **Ana Flávia**, filha de Eliana Benedita e Carlos Roberto Crispim, operador de máquina.
04/08 - **Luiz Henrique**, filho de Vicentina Fátima e Luiz Ant. Morais, da Fazenda Boa Vista.

Naiara Aparecida, filha de Josineide e Nilson de Souza Barbosa, da Turma 12.
05/08 - **Murilo**, filho de Liane e Edison Vieira da Silva, Coorden. Exp. Agrícola.
06/08 - **Elvelton de Jesus**, filho de Márcia Terezinha e Roberto de Paula, operador de máquinas.
07/08 - **Jostiane**, filha de Sueli e Gilmar Senor, eletricitista/usina.
10/08 - **Gilherme**, filho de Deuylene e Benedito Joaquim da Rocha, analista químico/Usina.
Maxuel, filho de Clelia Maria e José Carlos dos Santos IV, da Irigação.
Tiago, filho de Sidnei Aparecida e Nelson Caetano, da Turma 08.
11/08 - **Andréia Aparecida**, filha de Elmira Lúcia e Divino dos Reis Rodrigues, da Turma 21.
Maicon Vitor, filho de Sandra Maria e

COISAS NOSSAS...

- Quando a esposa do **Benedito Jerônimo de Filho**, da Turma 31, fez uma cirurgia, ele foi pra cozinha dar-lhe uma mãozinha. Daí, errou o pote e colocou açúcar no arroz. "Uai, mais eu tô é fazendo arroz doce", resmungou espantado. E a falta de prática, **Dito!**

- **Márcio Inácio de Souza**, também da Turma 31 terminou seu eito. O feitor orientou-o para pegar outro no rumo da árvore. **Márcio** pegou para trás do ponto marcado onde a cana estava melhor. Quando o feitor voltou **Márcio** com a maior caradepau, justificou-se: "Eu peguei certo. A árvore é que andou pra frente!"

- Ainda da Turma 31 chegou essa do **João Inácio dos Santos**. Acorda, água gelada para termolar no armário da cozinha? O moço já estava ficando nervoso, quando a esposa sugeriu que procurasse na geladeira.
- Pessoal do CPD enviou esses "Melôs" ao "Verdão" para os palmeirenses:
Para o torcedor: "Encosta tua cabecinha no meu ombro e chora..."
Quanto ao título: "Cadê você, que nunca mais apareceu aqui!"

- "Sabe, quanto tempo eu não te vejo, cada vez você distante, mais eu gosto de você... por que?"
Do time para o torcedor:
"Não se vá, me dê uma chance por favor, daqui pra frente, tudo vai mudar!"

- Colocação nos Paulistões: "Por isso eu sempre sou, terreeeero. Obai Agora, o Diário de um São Paulino, enviado pelo **Évis**, em homenagem aos colegas:
"Hoje eu levantei **MACEDO Tomei** eu levantei **CAFU** e Fui andar por **RAI** Andei muitas **MULLER** Umás **ZETI** mais ou menos, Com o sol forte, **SUELLO** muito Voltei, peguei um conhaque **PALINHA**

E fui ver o que tinha **PINTADO** Na televisãõ **TRICOLORIDA** E adivinha? **Lógico**, o meu **SÃO PAULO** em mais uma final.

- **Dalmo do CPD**, anda encucado: quer saber porque "Ambulância" é escrito ao contrário nos veículos. Ei, Dalminho a resposta está no retrovisor do carro da frente, explicaram, pacientemente os colegas.

- Dia desses o **Olival Trigo**, Operador de Máquinas, foi tirar "uma carinhã", do meio dos dentes, mordeu a língua e levou dois pontos. (Pelo menos foi isso que ele contou, mas, o pessoal acha que a história é outra). Agora, cá entre nós: fio dental ia bem, né?

- **Dr. João**, Pediatra da Empresa levou a família para passear em Poços de Caldas e lá foram andar no Teléférico (trenzinho). As crianças vibraram, mas o Doutor, recomendou que ninguém olhasse para baixo prá não ficar tonto. Que medão, hein?

- **Carlos Cesário**, do Cargos e Salários/Usina, ficou atrapalhado ao preencher um cheque de dezessete mil. Não sabia se era um ou dois "ss". Na dúvida, fez dois cheques: um de dez e outro de sete. Que vexame, meu Deus!

- O Atleta Fundista **Jorge Vicente Rosa** da Turma 06 de Caiuru, só está juntando troféus e medalhas nas corridas em que participa. Rapaz dedicado, **Jorge** treina regularmente e tem conseguido ficar sempre entre os primeiros.

- Causou espanto a enorme conta que **César Augusto de Jesus**, o gordo, soldador Oficina/Carpa, pagou ao sorveteiro. E que todos os dias após o almoço, Gordo toma pelo menos 20 sorvetes e guarda todos os palitos para confirmar que faz jus ao apelido.



30 DE SETEMBRO - DIA DA SECRETÁRIA

28/08 - **Sandra**, filha de Maria da Conceição e José G. dos Santos, ajud./produção.
01/09 - **Lucimar**, filha de Sílvia Helena e Francisco Paulo Marques, da Turma 08.
03/09 - **Jenifer**, filha de Ilma e Joaquim Veloso de Aquino, da Turma 15.
14/09 - **Vinicius**, filho de Vera Lúcia e Cícero A. da Silva, da Turma 16.

CASAMENTOS

Parabéns aos noivos, que a vida a dois seja de harmonia e amor sem fim.
07/08 - **Maria Aparecida de Fátima e Cássio Fer.** dos Santos, da Turma 21.
15/08 - **Elaine Aparecida da Silva e Orestes Germano de Meire**
12/09 - **Maria da Conceição e José G. dos Santos**, ajud./produção.

ESPORTE

Sexto Torneio da Amizade Campeão surpreende



Campeão: Escritório/Manutenção. Mario, Rona, Friburgo, Joarez, Toni e Geleia. Agachados: Orlando, César, Marcelo e Rodilson



Vice: Solda, Adilson, Manga Rosa, Serginho, Vicente e Gibão. Agachados: Bríngelinha, Palancinho e Tubo.



3º lugar: Almoxarifado/Oficina, Piriá, Náia, Quetrozinho e Ricardinho. Agachados: Deíton, Brazinho, Betarelo e Silvinho

Durante o mês de julho, realizou-se na quadra do DPS em Serra-na-VITorneio da Amizade da Oficina Mecânica. Este Torneio tem por finalidade principal a confraternização entre os funcionários e contou com a participação de 8 equipes representando as diversas seções da Oficina Mecânica, Almoxarifado e Escritório/Manutenção.

Após 12 jogos cumprindo tabela em esquema de eliminação com repescagem, elaborada pelo Prof.

Adilson, chegou-se a dois finalistas: Solda e Escritório/Manutenção. Para surpresa geral, o Escritório/Manutenção venceu pela primeira vez um torneio da Oficina, derrotando por 5x3 a equipe da Solda. A disputa pelo terceiro lugar ficou entre Almoxarifado e Fundão, com vitória

do Almoxarifado por 10 x 5.

O Campeonato teve um elevado nível técnico contando com boas jogadas e muitos gols que afeitorcida comemorou com muita euforia. Mas, acima de tudo, o Torneio da Amizade fez justiça ao nome já que no final, vencedores e vencidos foram juntos tomar cerveja pra comemorar a realização de mais um Torneio.

DESTAQUES

Total de Gols..... 164
 Média Gols por Partida..... 13
 Melhor Ataque: Hidráulica
 Melhor Defesa: Manutenção
 Artilheiro: Marcelo, Manutenção 13 gols
 Goleiro menos vazado: Joarez (Escrit. Manut.) média de 4 gols por partida.

Os futuros craques



Na Escolinha de Esportes, os garotos do professor Adilson (ao centro), aprendem as regras do jogo, e, principalmente, desenvolvem o espírito de equipe, o respeito e a disciplina, indispensáveis aos futuros craques.

EDUCAÇÃO

Aprendiz: é assim que começa

Estes jovens, filhos de funcionários são agora "aprendizes do Senai" e nesta condição, foram contratados por ImãosBlagi S/A Açúcar e Alcool - Filial. Eles receberão mensalmente, meio salário mínimo, até a metade do curso e, dois terços do salário, na outra metade. O curso tem duração de três anos, sendo dois no Senai e um de estágio na Empresa. As aulas são em período integral; meio para ensino escolar normal e meio para ensino profissionalizante. O curso corresponde da 5ª a 8ª série do Primeiro Grau. Durante as férias escolares, eles ficarão à disposição da Empresa.

O Projeto Aprendizagem foi divulgado no início do Ano pelo Setor Recrutamento

Seleção/Carpa, destinando-se a jovens nascidos entre 31/07/77 à 01/08/78, interessados em mecânica de automóvel.

Após a pré-seleção na Empresa, submeteram-se ao exame seletivo no Senai, e, posteriormente ao exame médico. Dentre os interessados foram selecionados: Luciano G. Teodoro, filho de Benedita G. Teodoro, Paulo César Soares, filho de José Soares Júnior, Rodrigo Ioshio Ikeda, filho de Kenglio Ikeda.

O curso começou dia 03 de agosto. Antes, dia 30/07, juntamente com seus responsáveis, eles passaram pela Empresa para receber o material: dois aventais (guarda pó) personalizados e o

óculos de segurança com proteção lateral. A Empresa também pagou a taxa de inscrição, referente a aquisição de livros e merenda.

Boa sorte aos novos aprendizes! É assim que começa garotada!

DE APRENDIZ A FUNCIONÁRIO

Marcos P. Barbosa, 16 anos, frequentou o curso de Mecânica de Automóvel, no Senai, de 01/Agosto/90 à



Maria José, o filho Rodrigo, seu José, pai de Paulo César, Luciano com o tio Luiz Pereira Gonçalves e Marcos Paulo

01/Agosto/92. A Empresa patrocinou seu curso, assumindo todas as despesas. Marcos é agora funcionário da Oficina Mecânica.

SEGURANÇA

CIPA/Usina sob nova direção

A reunião de posse dos novos membros da 24ª Diretoria da Cipa/Usina aconteceu em agosto, dia 26, na Sala de Treinamento/Usina. Os funcionários representantes dos empregados, foram escolhidos em eleição realizada no final de julho e, os representantes da Empresa foram, posteriormente nomeados.

Vera Lúcia A. Fidelis continua na presidência por mais um período. Com ela, estarão trabalhando pela prevenção de acidentes e a segurança no trabalho, os seguintes funcionários que compõem a nova Cipa:

REPRESENTANTE DO EMPREGADOR

Presidente: Vera Lúcia Alves Fidelis
Gerente: Godofredo Fernandes Machado.



Assist. Social: Vilma Aparecida Gonçalves.
EngºSegurança: Luiz Roberto da Silva.
Médico: Paulo Scatena
Auxiliar: Sílvio Luiz de Flório.
Suplentes do Em-

pregador: Donizete Ap. Romancini, Osmar M. Peres, Paulo Bueno da Silva, Flávio Dias, João de Oliveira I, Amarildo Ap. da Silva.

REPRESENTANTES DOS EMPREGADOS

Titulares: Pedro D. Correa, Ademir B. Pra-



tes, Cláudio Luiz Queiroz, Marcílio Vitorino Filho, Edson José da Silva, Gilmar Sentori.

Suplentes: Antônio Luiz S. Garcia, Altair dos Reis Anacleto, José Carlos de Oliveira, Divino Arcanjo Rodrigues, José Luiz de Queiroz, Edmar Eli Bento de Araújo.

Vice-Presidente: Cláudio Luiz Queiroz

Secretárias: Miriam C. Luiz e Vilma Ap. Gonçalves (substituta).

Parabéns à Diretoria anterior pelo trabalho realizado. Embora o número de acidentes tenha aumentado no período, com certeza, as coisas seriam bem piores sem a atuação de vocês.

Aos novos integrantes da CIPA, os votos para que sejam bem sucedidos no trabalho de conscientização do pessoal para que todos sejam **prevenционistas sempre**, em qualquer situação de trabalho e, principalmente, que usem os EPIs.

Acidente: aconteceu comigo

Um dos 40 acidentes ocorridos no último período da CIPA (set/91 - ago/92) aconteceu com **Luiz Paulo Martins**, Bituzi, encar. Constr. Civil. Ele caiu do caminhão vinhaça e bateu com a mão esquerda no chão e sofreu contusão no pulso.

Bizuti ficou 75 dias afastado e sofreu todas as consequências desagradáveis do acidente: dor, cirurgia, hospital, preocupação, apuro financeiro, e, principalmente, um mal estar muito grande, conforme descreveu ao **Observador**:

"Eu me senti muito mal. Achava que era um cara bem preparado pela convivência que tive na Cipa, onde participei várias vezes. Esse tipo de acidente não podia ter acontecido comigo. Devia ter pegado a escada, mas é o tal negócio, né! Achei que dava e, quando veio o perigo, fui descer pra pegar mas, caí antes. Fiquei mal pra caramba e sofri muito até voltar ao serviço".

Observador - Por que tem acontecido tanto acidente na Usina?
Bizuti - A preocupação da Empresa com segurança é muito grande. Se continua acontecendo acidente é por descuido. O funcionário tem que se conscientizar de que não é para trabalhar sem segurança e sem o E.P.I.

O sujeito tem que analisar antes, se tem condição de fazer o serviço. Se o camarada não sente segurança, deve procurar o chefe, ou o supervisor de segurança. A Empresa tem o E.P.I. e sempre é possível melhorar a condição, mesmo quando o lugar é

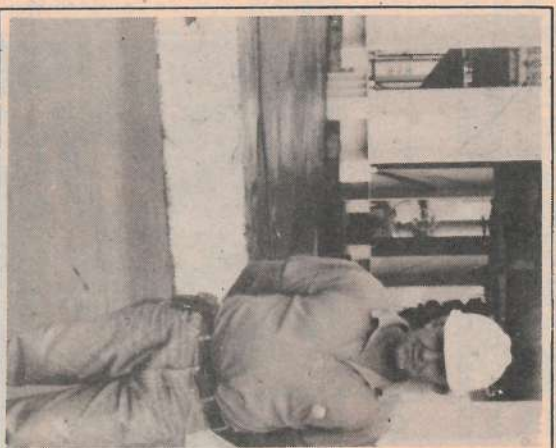

difícil. O que não pode é o sujeito meter a cara, achando que dá, como eu achei.

Acho também que precisa parar de falar que o E.P.I. atrapalha. De fato, incomoda, mas é preciso, e, a gente acaba se acostumando. Eu penso que ninguém precisa sofrer acidente pra aprender isto. A Empresa faz a parte dela, gasta uma boa grana nos E.P.I.s. A gente tem mais é que usar.

E não pode facilitar

Esse negócio de achar que "comigo não vai acontecer", é perigoso. Eu nunca fui de facilitar, sempre me preocupe com a segurança, e, olha só, comigo aconteceu!

E foi "brabo"! Espero que isto sirva de lição pra todo mundo".

ELEIÇÕES/92

No próximo dia 3 de outubro, haverá eleições municipais em todas as cidades brasileiras. A Campanha política está nas ruas e praças e desde 17 de agosto dentro de nossas casas, através do horário político gratuito no Rádio e TV.

PRESTE ATENÇÃO.

O voto é a melhor forma de você mostrar o que deseja para sua cidade.

Quando votar, lembre-se de que a pessoa escolhida será a representante de suas idéias, durante o tempo que durar seu mandato. Por

Como e quem deve justificar o voto

Todo eleitor que, no dia 03 de outubro, estiver fora da cidade onde vota, deve justificar a ausência nas urnas, se quiser manter seus direitos de cidadão.

O formulário para Justificação Eleitoral já está a venda nas Agências de Correio e custam Cr\$4.000,00 (quatro mil cruzeiros).

As pessoas, inclusive os menores de 18 anos que se cadastraram, devem comparecer na Agência de Correio e apresentar a justificação.

Quem não transferiu o Título de Eleitor para a cidade onde está

morando, ou pretende viajar em 3 de outubro, deve adquirir os formulários antecipadamente, preenchê-los calmamente e, no dia da eleição, entregá-los no Correio.

É importante observar que **não existe voto em trânsito**. O eleitor não pode votar se estiver fora da cidade onde "tirou seu título". O comparecimento nas Agências de Correio serve apenas para provar perante o Tribunal Regional Eleitoral, que no dia da eleição, o eleitor estava fora da cidade onde vota.

ANO TE

Outubro: 03 - Dia do Dentista, 05 - Dia Mundial dos Animais e das Aves, 07 - Dia do Compositor e do Município, 12 - Dia de N. Senhora Aparecida, Padroeira do Brasil, Dia da Criança, Dia do Descobrimento da América e Dia do Engenheiro Agrônomo, 14 - Dia Nacional da Pecuária, 15 - Dia do Professor, 16 - Início da Semana da Asa e Dia da Alimentação, 18 - Dia do Médico, 22 - Dia do Radioamador, 25 - Dia da Saúde Dentária, 28 - Dia do Funcion. Público.