

# O OBSERVADOR

*Orgão da Associação Promocional de Serrana*

ANO II — COORDENADORA: Dagna C. Machado — SERRANA, FEVEREIRO DE 1973 — N.º 27

## Parabéns, Crianças

Neste mês, em nossa paróquia concluíram o curso de 1.ª Eucaristia 80 crianças que começaram a comungar no dia 25.

Parabéns a essas nossas crianças e aos seus familiares que ajudaram as nossas catequistas dando o seu apoio de bons cristãos.

Aproveitamos também para comunicar, que as novas matriculas para o próximo curso que se iniciará em abril serão feitas durante o mês de março às 2.ªs feiras das 14,00 às 15,00 horas no salão paroquial.

## Comunicados da A. P. S.

1) — Aham-se abertas as inscrições para o curso de Pedreiro. Se você tem interesse em aprender o ofício de pedreiro, compareça na Associação Promocional de Serrana. É promoção do SENAI e será fornecido aos participantes do curso FERRAMENTAL e CERTIFICADO.

2) — Se você pretende brincar no Carnaval, dê um pulo até a Associação Promocional de Serrana para ver o que o Clube de Mães está confeccionando: - Blusas Frente Única, Short, Calça Comprida, Bermudas, Carnisas, etc....

3) — Continua em funcionamento o Artesanato das Crianças. Estão trabalhando com: couro e madeira. Venham prestigiar nossas crianças fazendo suas encomendas.

4) — Fabricar colchões, também é atividade do Clube de Mães. Temos de solteiro e de casal a preços, realmente baratos:

SOLTEIRO — Cr\$ 23,00  
CASAL — Cr\$ 23,00

## Aniversariantes

Neste mês, fizeram aniversário 106 associados da A.P.S. Na impossibilidade de publicação dos nomes, queremos deixar aqui os nossos cumprimentos e votos de felicidade a todos.



ATENÇÃO:  
AQUÁRIO — 20/1 a 18/2

Para quem é de Aquário, como você as águas vão rolar em 1973. Você vai mergulhar no sucesso e nadar em dinheiro. Mas, mesmo assim, estará sempre enxuto. Dará um banho de saúde nos exames médicos. Terá o maior lucro líquido nos negócios. E as briguinhas com a família não passarão de tempestades em copo d'água. Seu único problema será uma enxurrada de casos sentimentais, que vão transbordar em sua vida. Não abuse dos amores, que você pode dar com os burros n'água.

## Recadinho

“A paciência é uma árvore cuja raiz é amarga, mas produz os mais doces frutos”.

**Alô Folião!..**

**CARNIVAL  
QUENTE**

**é lá na A. P. S.**



# As Novas Perspectivas da Comunidade Paroquial de Serrana para 1973

Côn. Aguiamar Luiz de Paula Marques

Ao se iniciar um ano novo todos nós nos preocupamos em planejar a nossa vida no tempo e no espaço. Ninguém pode caminhar e crescer na vida, sem antes refletir, decidir, ponderar, prever e calcular, para depois agir.

Mas antes de tudo é necessário que se fixem os objetivos — ou seja, o que queremos, onde pretendemos chegar. Para depois, se estabelecerem os meios, visando os fins almejados.

Toda a ação pastoral da Igreja deve pensar e se preocupar com o seu fim geral que é o encaminhamento de todos os seus filhos até a realização plena na Paruzia Final. Para tanto deve criar situações e provocar reações condizentes e adequadas, para que seu objetivo geral seja atingido.

Por isso, além de seu objetivo geral a Igreja, como responsável direta pelo encaminhamento de todos os homens ao Pai, deve pensar seriamente também nos objetivos específicos de sua ação pastoral. Quanto mais importantes e complexos os objetivos, maiores cuidados se exigem também, quanto aos meios empregados.

A Igreja no Brasil há anos que vem agindo e interagindo de maneira sistemática, organizada e por isso mesmo, conjugada. Já entrou portanto num processo de uma ação pastoral dinâmica e organizada. Isto que se chama "Plano de Pastoral de Conjunto". Por isso, a necessidade e importância de um Planejamento no campo Pastoral, já são aspectos pacíficos para a Igreja no Brasil.

E as experiências e resultados que se criaram e se obtiveram, manifestam eloqüentemente a necessidade e validade de um trabalho nestes moldes.

Diante de tais colocações e reflexões, queremos dizer aos nossos bondosos leitores, que tanto a grande Comunidade Diocesana de Arquidiocese de Ribeirão Preto, como também os setores das Vigárias e Comunidades Paroquiais vêm sentido esta necessidade e, na sua maioria, realizando um trabalho montado dentro destas novas exigências.

Para a Comunidade Paroquial de Serrana novas perspectivas se nos apresentaram, sobretudo levando-se em consideração já um trabalho que vem sendo feito há anos. Mas é pensamento e desejo honesto e sincero dos Sacerdotes que aqui trabalham, montar, para este ano, um Planejamento Pastoral utilizando-se de todos os valores e recur-

sos humanos e materiais disponíveis na Comunidade.

Assim podemos mencionar as primeiras atividades e realizações em torno da CAMPANHA FRATERNIDADE PARA 1973. Convites gerais específicos estão sendo feitos, para que toda a comunidade Paroquial de Serrana se coloque e ma de "disponibilidade e oração", visando este fim que é especificamente de "EVANGELIZAÇÃO", no decorrer do tempo quaresmal.

A Equipe Central coordenadora já foi cuidada, de elementos os mais generosos, as diversas equipes coordenadoras para os vários setores também já se organizam. Muitos outros elementos tenho certeza, irão se inteirar e se integrar trabalho que anualmente se realiza em todo Brasil.

Uma propaganda organizada e executada pelos dois grupos de jovens já vem sendo feita, que toda a Comunidade Paroquial de Serrana ceba e viva o lema e tema da Campanha para O EGOISMO ESCRAVIZA, O AMOR LIBERTA.

Aqui vai, mais uma vez, nosso convite insatisfeito, para que ninguém se exclua, mas pelo contrário, se integre generosamente num MOVIMENTO QUE É SEU, É MEU, É DE TODOS NÓS.

**"Orlandinho e seu Conjunto" estará porcionar o melhor Carnava!**

**Não perca!**

Moretti - Representações Promoções e Vendas

Fertilizantes, formulações, inseticidas, calcário, sementes selecionadas, etc.

CGC 71306062/001

CORCESP - J. 4128

## A Bietero Móveis

— Tudo para o conforto de seu lar —

VENDAS A VISTA E A PRAZO

Entregas imediatas em sua casa

Rua Ministro Vicente de Paula Lima, 1045

Serrana - Est. de S. Paulo



# GENTE DE NOSSA GENTE

# Flash...

Nossas homenagens, neste mês, são dirigidas ao jovem diretor de nosso ginásio Estadual, professor Flávio Gararaso.

O que este moço tem feito em prol de nossa juventude, em seus dez anos de serviços prestados em nosso Ginásio, sendo três desses anos, como diretor do referido estabelecimento, merece nossas congratulações.

Todos que o conhecem sentem o seu entusiasmo e sua dedicação junto aos alunos, com os quais mantêm um relacionamento digno de louvores, e conseguido graças à amizade e ao carinho com que os trata.

No ginásio, nosso querido Flávio, não é apenas o Diretor, mas é o amigo e conselheiro, procurado pelos jovens que nêle confiam e em quem encontram sempre palavras de otimismo para seus problemas.

Isto reverte, é lógico, em benefício do aluno, pois segundo o Flávio, a liberdade de diálogo que lhe é concedida torna-o mais responsável, desmi-bido e o rendimento nos estudos é muito maior.

No ginásio eles encontram um ambiente agradável, sadio, livre de pressões autoritárias que só fazem inibir o desenvolvimento do jovem estudante.

E não pára aí, o trabalho desse dinâmico diretor, serranense por excelência, que não mede esforços para oferecer aos alunos o que há de melhor em matéria de ensino. Os professores, que o têm mais como amigo que como chefe, trabalham tranquilos, conscientes de suas responsabilidades de mestres, dispostos a acompanhar as reformas educacionais do país, com entusiasmo e boa vontade, inerentes ao bom professor.

Poucos sabem que o "Planejamento de Ensino" de 1972 de nosso Ginásio Estadual, serviu de modelo para os Ginásios de Ribeirão, foi elogiado pelas Faculdades de Ciências e Letras de Araraquara de Mogi das Cruzes, e pelo próprio DOT (Departamento de Orientação Técnica, órgão da Secretaria da Educação).

Esse Planejamento, minuciosamente elaborado, contém todos os dados referentes à Escola, à Família dos alunos e à Comunidade, merecendo ser conhecido por todos aqueles que se interessam pelos problemas de sua cidade.

Como se não bastasse todo esse esforço do Flávio em dinamizar nosso Ginásio, êle ainda se dedica à música, sendo que, atualmente, está fazendo em São Paulo, na U.S.P., pós-graduação nesta cadeira.

Ê do conhecimento de todos a sua boa vontade em servir como organista em nossa Paróquia, desde a infância, alegrando as cerimônias religiosas com sua boa música.

Por todo o seu empenho em promover nossos jovens, através de um trabalho consciente e responsável, o Flávio merece o nosso respeito e principalmente a nossa gratidão.

O ódio nasceu antes mesmo de termos pensado em regá-lo.

A rosa murchou dentro do vaso.

A canção morreu dentro do peito.

A saudade nasceu e foi só.

A saudade.

Neste momento algum trem leva alguém a algum lugar.

Neste momento uma saudade me leva até esse alguém.

Neste momento, neste exato momento alguma coisa se partiu e tem cheiro de adeus.

A entrega.

A estante com a boca aberta mostra os seus dentes sujos apodrecidos — talvez.

Uma velha carna

Um velho homem.

A carna encosta-se no homem.

A carna encosta-se em mim.

E

Hoje eu dei uma topada na pedra do meu passado — como doeu.

E assim

tudo vai acontecer, deixando-se tudo para amanhã, neste movimento incessante em busca da perfeição chamado vida.

(2.º Lugar — Autor: Luiz Roberto Gomes)

Programação do Cine Serrano para

(2.º Lugar — Autor: Luiz Roberto Gomes)

## Programação do Cine Serrano para

# MARÇO

### — PROGRAMAÇÃO PARA O MÊS DE MARÇO —

DIA 1	— "Vingança dos Doze"
DIA 3	— "Renegado Vingador"
DIA 4	— "Asterix o Gaulês" (Vespéral)
DIA 7	— "Cômicos e mais Cômicos"
DIA 9	— "Caçada Sádica"
DIA 11	— "O Adorável Avarento" (Vespéral)
DIA 11	— "Crueis são os Homens"
DIA 14	— "Pânico no Ano 2118"
DIA 16	— "A Monja de Monza"
DIA 17	— "Os Diamantes São Eternos" — c/ 007
DIA 18	— "O Indomável"
DIA 18	— "O Super Cérebro" (Vespéral)
DIA 22	— "Uma Pistola Para Um Covarde"
DIA 25	— "Os 4 Palhaços"
DIA 25	— "4 Pistoleiros em Fúria"
DIA 28	— "Os Saqueadores"
DIA 31	— "8 Homens de Aço"

### MATERIAIS P/ CONSTRUÇÃO EM GERAL

Material Elétrico — Acessórios para Usinas de Açúcar

# Lojas

# Diederichsen

Rua Saldanha Maranhão, 566 - Ribeirão Preto

Telefones: PABX 3007 - 3008 - 3009 - 3010



# Notas Sociais

- ♦ Essa não, Lilico — Meu grande amigo Laerte Mattos (Lilico), esteve muito à vontade num desses dias passados, na Lagoinha; o quente foi visto de frente única, tomando uma saladeira. "Lançando a moda, heinm".
- ♦ Já estão de volta a querida turminha, depois de uma bela viagem de férias retornam aos nossos meios Hélio dos Santos, Rui, Laerte, Julião, Nenê, Nelsinho, Rubens, Serginho, José Manoel, etc... Dizem por aí, que essa turminha beberu nada mais, nada menos que oito caixas de Skol. Isso significa 384 latínhas (é fogo gente!).
- ♦ Nosso amigo José Eduardo, ou melhor Zequinha e Maria Amélia estão para trocar as alianças de mão. O casório será realizado no dia 24 de fevereiro. O Zequinha, realizou na chácara do Zizão a sua despedida de solteiro. Ali compareceram várias pessoas de destaque de nossa sociedade (a turma do quengo). Foi uma Festa de rachar.
- ♦ De volta às serestas — Enfeitando nossas noites, perambularam por nossas ruas as vozes maravilhosas de 15 donzelas, entre elas: Nilce, Neusa, Ana Lúcia, Maria Inês, Sandra, Fátima, Rita e outras.

## RECEITAS DE DONA MERCEDES

### S O N H O

#### Ingredientes:

- 1 colher de Fermento
- 1 copo de leite
- 10 colheres de farinha de trigo.

Mexer bem e deixar descansar 15 minutos. Junta-se 1 ovo, 2 colheres de óleo, 1 pitada de sal. Farinha que dê para amassar.

Faça as bolinhas e deixe crescer. Frite em óleo bem quente e depois passe no açúcar refinado.

### X X X X X X X X

#### BOLO DE QUEIJO

#### Ingredientes:

- 2 xícaras de açúcar
- 3 gemas
- 1 colher de fermento
- 1 xícara de leite
- 3 xícaras de farinha de trigo
- 1 pires de queijo ralado
- 2 colheres de manteiga

## POSTO NACIONAL

— E —

**AUTO MECÂNICA URENHA**  
FRANCISCO URENHA & CIA. LTDA.

## CASA SÃO JORGE

— Sêcos e molhados —

**N A G I B I S S A**

Rua Min. V. de Paula Lima, 431 - Serrana - S. P.

- ♦ Alguns dias depois, Zezé, Luiz, Helinho, Pílo, Bel-Ami e Careca acordaram Serrana com uma seresta de arrasar, nesta seresta deveu destacar as acolhidas dessa turma na casa Dú às 4,30 horas da manhã, e na do Faixax 6,30 horas da manhã, onde foram servidos Cavalinho Branco e Chivas Rigal.

Retornou aos nossos meios sociais o Godo O rapaz, depois de fazer uma viagem de estudo no Norte, retornou afirmando categoricamente "o que é que a baiana tem". Certinho Godd

Com muita alegria subermos que Nida, a nossa querida Assistente Social da Usina da Pedra está às voltas com fraldas, sapatinhos, babares, numa expectativa romântica e bucólica Novo Herdeiro. O feliz evento não está lon

Manoel Alves (Manezinho) está respondendo Usina da Pedra como Sub-Contador, em substituição ao Valter Titoto que se transferiu para Usina da Barra (Grupo Oneto). Queremos aqui demonstrar as nossas felicitações aos dois. Foi contratado para o serviço de escritório Usina da Pedra, o nosso amigo Nelsinho Bian Congratulações, rapaz.

Destacamos que na Festa de despedida de teiro de José Eduardo, na Chácara do Zizão presença da Turma do "Queixinho" (José trim, Jaquinta, Totó, Maná, Carlão), numa disputa sensacional de garfo e copo, o Mano o Totó conseguiram vencer a competição. rabêns aos dois, pois comer assim... nem cupit

De volta o Belma — Reunindo domingo último no bar do Belmiro, no alto da Vila em inauguração de suas dependências de fundo, a reunião esteve festiva e contou com a presença do T Jorginho, Faixa, Helinho, Godó, Maná, Caraguinhos e Lilico. A Turma saboreou ali deliciosos fraguinhos caipira acompanhados com saborrrr gêldas (parabêns Belmiro).

Bater bem as gemas com o açúcar e a manteiga. Juntar a farinha peneirada com fermento; juntar o leite. Colocar o queijo. Por último as claras neve. Assar em forma untada em forno quente.

X X X X X X X X

#### PE-DE-MOLEQUE

#### Ingredientes:

- 1 rapadura
- 1 prato fundo de amendoim
- 1 pires de café de farinha de mandioca

Levar a rapadura com um pouco de água a fogo. Depois de derretida, coar por um pano para retirar as impurezas. Levantar novamente ao fogo deixar até engrossar. Quando estiver em ponto formar bala mole, colocar o amendoim torrado moído e a farinha de mandioca. Mexer continuamente até começar a agucarar. Despejar em pedras de mármore untada com manteiga. Depois de frias cortar em quadradinhos.

OBS.: O ponto de bala mole obtém-se colocando um pouco de melado em uma xícara de água fria. Conseguindo formar uma bala mole, está em ponto. Esta receita fornece aproximadamente 10 unidades.



# Casamentos do Mês de Fevereiro

Nossos cumprimentos aos casais que se uniram em matrimônio no mês de fevereiro.

**Dia 3 às 10,00 horas —**

**JOSÉ TADEU VENANCIO e ELIZABETH LORENÇATO.** Ele, brasileiro, maior, motorista, solteiro, de cor branca, nascido no dia 3-1-1950, filho legítimo de José Venâncio e de dona Dizolina Sanguali Venâncio. Ela, brasileira, menor, estudante, solteira, de cor branca, nascida no dia 14-11-1952, filha legítima de Pedro Lorençato e de dona Maria Luiza de Brito Lorençato.

**Dia 5 às 9,00 horas —**

**VICTOR MARTINS DE OLIVEIRA e ILSA LAZARO DA SILVA.** Ele, brasileiro, maior, solteiro, pintor, de cor parda, nascido no dia 29/1/47, filho legítimo de José Martins de Oliveira e de D. Maria Isabel de Oliveira. Ela, brasileira, solteira, maior, doméstica, de cor parda, nascida no dia 29-8-1948, filha legítima de João Cândido da Silva e de D. Naida Viana da Silva.

**Dia 7 às 12,30 horas —**

**LUIZ DA SILVA e MARIA DO CARMO ARAÚJO.** Ele, brasileiro, solteiro, maior, lavrador, cor branca, nascido no dia 20-12-1945, filho legítimo de Joaquim Pereira da Silva e de D. Benedicta Dias da Silva. Ela, brasileira, solteira, menor, doméstica, cor branca, nascida no dia 7-5-1954, filha legítima de Brás Antonio de Araújo e de D. Dorselina de Souza e Silva Araújo.

**Dia 10 às 10,00 horas —**

**LAÉRCIO VENANCIO DA SILVA e ELIDIA DAS DORES MACHADO.** Ele, brasileiro, solteiro, maior, operário, cor branca, nascido no dia 6-6-1951, filho legítimo de Antonio Venâncio da Silva e de D. Aparecida Francisca de Jesus Silva. Ela, brasileira, solteira, menor, doméstica, cor branca, nascida no dia 3-8-1953, filha legítima de João Machado e de D. Maria Chimenes Machado.

**Dia 23 às 18 horas —**

**JOSÉ EDUARDO DE CARVALHO RAMOS e MARIA AMÉLIA CHIGNALLIA.** Ele, brasileiro, sol-

teiro, maior, engenheiro metalúrgico, cor branca, nascido no dia 4-5-1945, filho legítimo de Benedito José de Carvalho Ramos e de Jailte Issa Ramos. Ela, brasileira, solteira, estudante, cor branca, nascida em Serra Azul no dia 1.º-7-1952, filha legítima de Arlindo Chignalla e de Maria Amélia Felício Chignalla.

**Dia 24 — às 9,00 horas —**

**MESSIAS MARZINI e JOSEFINA AP. MORETTI.** Ele, brasileiro, solteiro, maior, operário, cor branca, nascido no dia 25-9-1949, filho legítimo de Antonio Marzini e de D. Maria Joana da Silva. Ela, brasileira, solteira, menor, doméstica, de cor branca, nascida no dia 16-4-1954, filha legítima de Geraldo Moretti e de D. Maria Conceição Mancursos Moretti.

**Dia 24 — às 10,00 horas —**

**DIRCEU BARBOSA e MARTA TERESINHA REGISTRO.** Ele, brasileiro, solteiro, maior, motorista, cor branca, nascido no dia 1-9-1949, filho legítimo de João Aprízio Barbosa e de D. Nair Valdevite Barbosa. Ela, brasileira, solteira, menor, doméstica, cor branca, nascida no dia 29-4-1953, filha legítima de Bruno Registro e de D. Elvira Uzuelli Registro.

**Dia 24 — às 10,30 horas —**

**HILARIO DOS SANTOS BORGES e EDNA LOMBARDI.** Ele, brasileiro, solteiro, maior, mecânico, cor branca, nascido no dia 29-10-1949, filho legítimo de Manoel Borges e de D. Maria de Brito. Ela, brasileira, solteira, maior, doméstica, cor branca, nascida no dia 26-3-1949, filha legítima de Valdemar Lombardi e de D. Argênydes Carvalho Lombardi.

**A Associação está pronta para  
lhe oferecer "aquele"**

**CARNIVAL**

Vá Lá!

*Dr. José Carlos Jaquinta*

— Cirurgia Dentista —

RAIO X — ALTA ROTACÃO

15 de Novembro, 365 - Serrana - Est. S. Paulo

Atende com hora marcada antecipadamente, às quartas e sextas feiras no horário das 8 às 11 e das 13 às 17,30 horas.

**FARMACIA KATIA**

CABRERA & CIA. LTDA.

Farmacêutico responsável:

LUIZ C. O. WATANABE

C.R.F. 84337

Rua Ministro Vicente de Paula Lima, 1030 — Serrana



# CIPA é Notícia

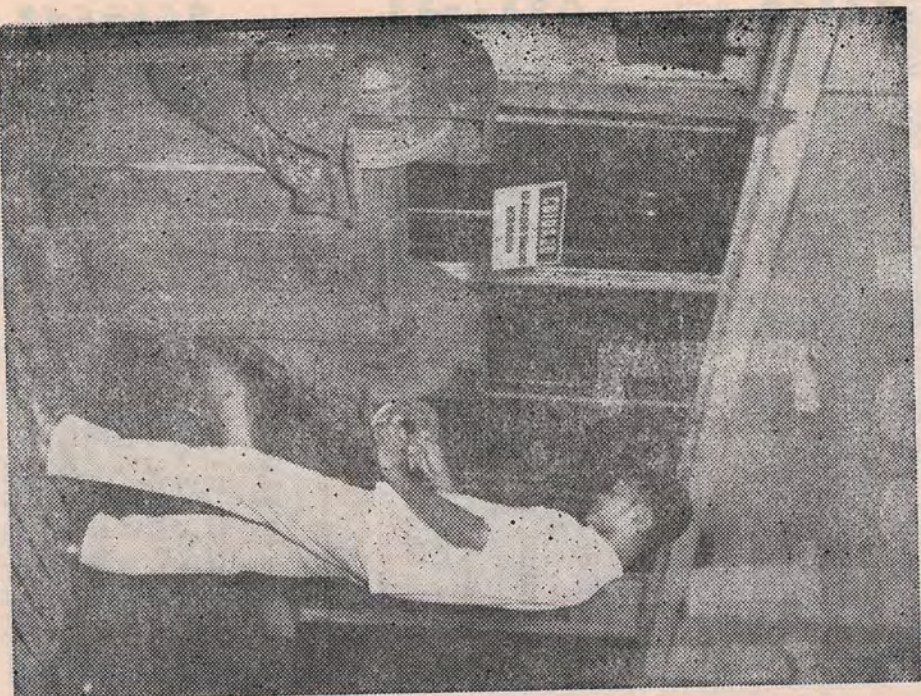

**P O S I Ç Ã O C E R T A**

Desta maneira teria evitado acidentalmente-me.

**NARRAÇÃO DO ACIDENTE:** — Estando o Sr. Sebastião de Oliveira esmerilhando uma arruela de cobre, em dado momento colocando-a em posição errada o esmeril atraiu a arruela fazendo com que sua mão ficasse presa. Em consequência sofreu ferimentos em dois de seus dedos não mais podendo continuar seus afazeres e o que possivelmente poderá lhe trazer dificuldades futuras ao exercer seu trabalho.

Toda máquina possui um modo ideal para ser operada. Um trabalhador consciente deve estar perfeitamente a par de todos os requisitos necessários para que seu trabalho seja efetuado com segurança. Ele deve saber em que posição se trabalha, usar os protetores que existirem, não se distrair.

-----

Gostaríamos que você tivesse a oportunidade de participar das reuniões da CIPA, e pensando nisso, resolvemos que cada membro da CIPA convidará um de vocês a participar de uma reunião. Não recuse, venha conhecer os trabalhos da CIPA. Eles são feitos em função de sua segurança.

-----

A CIPA agradece a participação dos Srs. Mario Bertoline, Eugênio Manoel Cavaleiro, Hoaroldo e João Contiliani os quais infelizmente não podere-



**P O S I Ç Ã O E R R A D A**

Acidentei-me trabalhando assim.

mos mais contar com o seu apoio pois desligaramos da empresa. Para substituí-los foi convidado membro o Sr. Antonio Sassi e foram eleitos unanimidade para representantes dos empregados os Srs. Carlos Alberto Tavares e Antonio Rodrigues.

O Sr. Valter Rodrigues Soeira foi demitido CIPA e foi convidado para substituí-lo o Sr. S. Biagi da seção de compras da Usina.

-----

A CIPA da Usina da Pedra cumprimentamos Srs. aniversariantes deste mês, desejando a felicidade.

Augusto Donizete de Freitas, Antonio J. res, Antonio Terçarol, Durval Garavazzo, E des Marcelino, Godofredo F. Machado, Marr F. da Silva, Manoel Alves da Silva, Osvald mente da Silva, Paulo Rosa e Virgílio Valdevi A CIPA cumprimenta também o Sr. A Luis Carnaval pelo seu enlace matrimonial

-----

Srs. Funcionários da Usina da Pedra:

Como todos nós fazemos parte da CIPA cessário que tomemos consciência do que a



# HUMORISMO

está fazendo, do que vai fazer e o que ela espera de todos nós.

Os membros que representam a Diretoria da CIPA terão afixados no quadro mural da Usina e através deste jornal as suas obrigações mensais para com a CIPA.

Gostaríamos que os senhores tomassem conhecimento e procurassem lembrá-los e também colaborar para a realização destas tarefas.

Para o mês de Março são elas: —

**NORBERTO:** - encarregado de conservar em ordem e em condições a máquina de solda, esmeril e maçarico. Convidar a participar da próxima reunião o Sr. Sebastião de Oliveira para juntos analisarem o seu acidente.

**NEIVA:** - fazer relatório das reuniões e colocar no Mural os assuntos discutidos para que todos tomem conhecimento do que foi tratado. Colocar também as obrigações dos membros da CIPA.

**RUBENS BRANCO:** - Requisitar 35 capacetes, óculos para a secção de força e luz, para o esmeril e também acompanhar a pessoa que fará inspeção nas secções. Também deverá continuar fazendo o levantamento dos materiais de proteção existentes na empresa.

**NIDA:** - fazer inspeção nas secções para verificar a ordem.

**GODOFREDO:** - providenciar a compra de 6 escadas para a Usina que ficarão no almoxarifado e serão retiradas mediante requisição.

**SUELI:** - responsável pela coluna deste jornal e fotografias dos acidentes mais destacados.

**ANTONIO SASSI:** - providenciar a reforma da escada velha que está quebrada.

Entre vagabundos:

— Sua roupa está suja: Por que não vira para o outro lado?

— Porque não tem três lados.

— \* ♦ \* —

— Agora sou milionário... Mas comecei somente com meu talento.

— Compreendo... Começou sem nada...

— \* ♦ \* —

Propaganda de uma casa comercial:

"Não se deixe explorar em nenhuma outra loja. Venha aqui".

— \* ♦ \* —

No tribunal:

— Quantos anos tem?

— Setenta e cinco.

— Roubando automóveis nesta idade!

— Que quer sr. Juiz. Quando eu era jovem não se usavam automóveis...

— \* ♦ \* —

No manicômio:

Um sacerdote, fazendo sua habitual visita a um manicômio, notou que, muito compenetrado, um dos pacientes escrevia. Perguntou então:

— Ah, escrevendo uma carta, hein?

— O paciente respondeu:

— Sim. — E continuou escrevendo.

— E para quem é a carta?

— Para mim. — replicou o paciente.

— Oh, mas que interessante! E que diz na carta?

— Como posso saber? Só vou receber a carta amanhã!!!

— \* ♦ \* —

Pergunta:

— Papai, é verdade que os peixes também dormem?

— Naturalmente, Zezinho: para que serve, então, o leito dos rios?

**CARNAAVAL?**  
**é na A.P.S. com**  
**"Orlandinho e**  
**seu conjunto"**

**Supermercados ÀUREA**

Av. Francisco Junqueira, 862 - Telefone 5420 - Ribeirão Preto

Agradece a Preferência

Entregas Rápidas e a Domicílio



# PIS: esclarecimentos sobre a participação do empregado

A matéria abaixo, que procura dar um retrato do que é o PIS — Programa de Integração Social, foi preparada pela Inter-Comunicações e Relações Públicas S/C Ltda.

**O que é o PIS — Programa de Integração Social?**

O PIS — Programa de Integração Social, criado pelo Governo Federal, tem por finalidade proporcionar a participação dos empregados no Produto Nacional.

**O que é Produto Nacional?**

O Produto Nacional é a soma de todos os bens e serviços produzidos no País a preço de mercado. Deste modo, o valor das casas, prédios, pontes e estradas construídas, a produção das fábricas, os serviços dos Bancos, das lojas, das escolas, dos hospitais, dos restaurantes, etc., são parte do Produto Nacional.

**O que é participação dos empregados no Produto Nacional?**

É a concretização dos dispositivos constitucionais de dar aos empregados uma forma de se beneficiarem do resultado dos seus esforços e dedicação à produção das empresas em que trabalharão.

Na realidade, a Constituição prevê a participação direta do empregado nos lucros das empresas em que trabalharão. Esta forma de participação, entretanto, nunca foi concretizada, e se o tivesse sido não proporcionaria uma distribuição equitativa, socialmente justa, pois os empregados de uma empresa altamente lucrativa teriam uma participação maior do que os empregados de uma empresa pouco lucrativa, embora em ambos os casos dedicassem iguais esforços para a produção do País.

**De que forma foi resolvido este problema?**

Todas as empresas do País, contribuam, proporcionalmente ao nível de suas atividades, para o Fundo de Participação do Programa de Integração Social, Fundo este administrado pela Caixa Econômica Federal.

Os empregados de todas as empresas possuem uma parcela deste Fundo, calculada proporcionalmente ao salário recebido e ao tempo de serviço de cada empregado. Deste modo, todos os trabalhadores participam em condições iguais, quaisquer que sejam as empresas em que trabalhem.

**O que resulta para os empregados da sua participação no fundo do PIS?**

1.º) — A formação de um patrimônio individual:

Anualmente, as contribuições arrecadadas pelo Fundo são creditadas aos empregados participantes aumentando desta forma a sua poupança, constituindo assim o seu patrimônio individual, que poderá ser retirado por ocasião da aposentadoria, ou se ocorrer invalidez permanente. O patrimônio individual do participante poderá ser também utili-

zado por ocasião do seu casamento, ou para aquisição ou construção de casa própria. Ocorrendo morte do participante, o patrimônio deste será dividido aos seus dependentes ou, na sua falta, a sucessores legais.

2.º) — A integração do empregado na vida e desenvolvimento das empresas:

O programa de Integração Social, onde todos os empregados participam de um Fundo Nacional que cresce proporcionalmente ao nível de produção do País, promove a integração dos empresários, num objetivo comum qual seja o de aumentar a produção e a produtividade das empresas. Pelo lado dos empregados, o aumento da produção acarreta o aumento nas contribuições das empresas ao Fundo do qual participam. Pelo lado dos empresários, o aumento da produção acarreta o aumento nos seus lucros e possibilidades de expansão de suas atividades.

3.º) — Proporciona maiores oportunidades de emprego:

Os recursos do Fundo de Participação do Produto Nacional são administrados pela Caixa Econômica Federal, e aplicados no financiamento de implantação de novas fábricas, na aquisição de novos equipamentos e no fornecimento de capital de giro, etc.

Estas aplicações vão gerar maior nível de atividades das empresas, promovendo maior oferta de emprego e concorrendo desse modo para o bem-estar social e desenvolvimento nacional.

4.º) — Distribuição anual de Rendimentos: O patrimônio de cada empregado no Fundo PIS, que é constituído das quotas de participação, renderá anualmente juros de 3% ao ano e corre monetária, mais uma parcela dos resultados líquidos das aplicações dos recursos. Estes rendimentos poderão ser sacados ou re-invertidos pelos participantes, a partir de 1973, referentes a quotas permaneceram aplicadas no Fundo pelo menos exercício financeiro.

5.º) — Previsão do aumento da participação até 1974:

O aumento da participação individual, considerando a quota média do participante que teve recebido Cr\$ 110,00 pode ser medida, por estimativa do crescimento do Fundo, nos seguintes valores que serão creditados:

1972	Cr\$ 11
1973	Cr\$ 20
1974	Cr\$ 39

Cr\$ 70

6.º) — Informações:

Resta informar ao participante que a partir de 31-1-73 as solicitações de saque atendeu até o dia 31-1-73 as solicitações de saque nos endereços bancários, naquelas casos acima, citados, isto é, casamento, compra ou construção de casa própria, invalidez permanente, aposentadoria e como herança, no caso de morte do participante. Qualquer informação complementar o participante colherá nas Agências da Caixa Econômica Federal ou no endereço bancário do participante.

7.º) — Endereço bancário:

Endereço bancário do participante é a Agência da Caixa Econômica Federal ou dos Bancos autorizados onde o participante foi cadastrado por empresa, empregador ou sindicato. O endereço bancário está declarado no comprovante de inscrição (DIPIS) e na Carteira de Trabalho.

(Transc. da "Folhade São Paulo")



**PLANTIO DE CAFÉ**

Depois de preparado o terreno para plantio de café, marcados as curvas de nível, os carregadores em nível e os carregadores pendentes, faremos o preparo das covas.

Normalmente a abertura das covas para o plantio é feita com auxílio de enxadas. Pode-se entretanto, sulcar o terreno, no espaçamento desejado, com um sulcador do tipo usado para o plantio de cana. Esses sulcos, assim abertos, são de espaço em espaço aprofundados e acertados com enxado transformando-se em covas. O uso de sulcadores aumenta muito o rendimento da abertura das covas, tornando mais econômico essa operação.

As covas devem ter 60 cm. de comprimento, 40 cm. de profundidade e 40 cm. de largura. O plantio deve ser feito em dias encobertos se possível em dias com chuvisqueiro.

Dentro das covas abrem-se 2 covetas em linha e distantes entre si de 20 a 25 cm. A adubação das covas como as adubações nos anos após o plantio devem ser baseadas na análise do solo e no estado geral da lavoura. No entanto de modo geral, podem ser recomendadas as seguintes adubações da cova:

Superfosfato simples ..... 200 grs.  
Cloreto de potássio ..... 30 grs.

A adubação orgânica ajuda muito, sempre que possível colocar esterco de curral ou esterco de galinha. A matéria orgânica e os adubos químicos devem ser bem misturados com a terra. Recomenda-se que essa operação seja feita fora das covas para facilitar essa execução, enchendo-se depois as covas com essa mistura. Toda vez que usar matéria orgânica é conveniente que sejam preparadas e adubadas as covas com pelo menos 30 dias de antecedência ao plantio.

Um mês após o plantio, comprovado pegamento aplicar em cobertura 20 grs. de sulfato de amônio ou 15 grs. de nitrato de cálcio. Repetir essa aplicação em intervalos de 30 a 40 dias dentro do período chuvoso.

**CONTROLE DA FERRUGEM**

O cafeicultor paulista está plenamente consciente da necessidade de controlar a ferrugem do café.

Esse controle exigirá uma tomada de posição uma inovação de técnica e de organização, sem o que não conseguirá ele alcançar os seus objetivos.

A tendência neste período do ano é aumentar a ferrugem, porque com o calor e umidade o fungo "Hemileia Vastatrix", causador de ferrugem tem condições excelentes para o seu desenvolvimento.

Portanto cafeicultor que até agora não tomou posição de combate à ferrugem, prepare-se e comece a combatê-la.

Para maiores informações procure o Engenheiro Agrônomo da Casa da Agricultura.

(Casa da Agricultura — Serrana)

**Organização Jonel Ltda.**

ADVOCACIA — CONTABILIDADE  
D E S P A C H A N T E

Rua Nossa Senhora das Dores, 322  
Serrana - Est. de S. Paulo

**ALISTAMENTO****O Dever Quanto ao Serviço Militar**

O primeiro dever do brasileiro para com o Serviço Militar é o ALISTAMENTO. Ao alistar-se, Você responde ao toque de clarim, lançado por todo o território pátrio, para que os componentes da sua classe — definida pelo ano de nascimento — se inscrevam no rol dos responsáveis pela segurança nacional. Este ato, realizado no 1.º SEMESTRE DO ANO EM QUE VOCÊ COMPLETA 18 (DEZOITO) ANOS DE IDADE, inicia a sua vida de responsabilidade nos destinos do BRASIL. Você recebe, em consequência, o CERTIFICADO DE ALISTAMENTO MILITAR, válido até 31 de dezembro do ano em causa.

Posteriormente, no 2.º SEMESTRE DO MESMO ANO, com os demais jovens da sua classe, você será submetido a SELEÇÃO. E, finalmente, no ano em que completar 19 (dezenove) anos, deverá integrar as Organizações da Ativa ou os Órgãos de Formação de Reserva do Exército, da Marinha ou da Aeronáutica, nos quais Você, ao mesmo tempo em que serve à Pátria, se desenvolverá moral, cívica e fisicamente. No serviço das Forças Armadas, Você desenvolverá a atividade mental, o espírito de lealdade, o amor à ordem, a retidão de caráter, a confiança em si mesmo, o sentimento do dever, a firmeza de atitudes e o mais elevado sentido de amor ao Brasil.

SERVIÇO MILITAR — UNIAO, ORDEM  
E DESENVOLVIMENTO.

**O Melhor Carnaval  
de Serrana é o do R.P.S.****Preços**

Sócios Cr\$10,00  
Não Sócio Cr\$15,00  
Mulher Cr\$3,00

**Dr. Caio Tércio Carvalho**

— Cirurgião-Dentista —  
Raio X — Odontopediatria  
HORA MARCADA

Rua Min. V. de Paula Lima, 328 - Serrana - S.P.



# NOTAS ESPORTIVAS

## DA USINA DA PEDRA

- 1 — Está sendo realizado na Usina da Pedra, através de seu Educador Físico, a 2.a Olimpíada de Atletismo, masculino e feminino. As competições são realizadas durante a semana a partir das 16,00 horas.
- 2 — Continua em evidência em nossos meios esportivos o Time de Futebol da Usina da Pedra, onde tem colhido em suas dependências resultados satisfatórios.
- 3 — Jogando domingo último, dia 18-2-73, a A.A. Pedrense conseguiu um expressivo resultado ao vencer o C.C. Pronto Socorro da vizinhança de Ribeirão Preto, por 4 tentos a 1.
- 4 — Já foi entregue para a direção da Usina da Pedra a nova programação esportiva ou seja, o calendário esportivo para 1973 (programado pelo Educador Físico). Aguardem para o próximo número a publicação.

## DA COMISSÃO MUNICIPAL DE ESPORTES

- 1 — Futebol de salão — Já estão em treinamento com vários jogos programados as equipes A e B da C.M. de Esportes. O 1.º jogo será contra as equipes A e B de Ribeirão Preto (C.C.E.).
- 2 — Torneio de natação — Já foram encerradas as inscrições para a 1.a Competição de Natação que será levada a efeito a partir da 2.a quinzena de fevereiro e a 1.a quinzena de março. A Competição será noturna na Piscina do Clube Recreativo de Serrana. A direção da mesma solicita o comparecimento em massa dos pais.
- 3 — Hand Ball — Já está em andamento o 1.º Torneio de Hand Ball feminino. Tal Torneio já se encontra na fase semi-final com as seguintes equipes finalistas: Dim Dom, Insoeláveis, Intocáveis e Espaçosas.
- 4 — Teve início o 1.º Torneio Juvenil de Futebol de Salão, realizado no C.R. Serrana com a participação de 6 equipes: São Paulo, Portuguesa, Guarani, Corinthians, Palmeiras e Santos.
- 6 — No Futebol de Campo devemos destacar que no dia 25 próximo reiniciará a final do Campeonato Amador. O Serrana enfrentará em Cajuru o mais tradicional rival: Clube Recreativo Cajuruense. Preparando para essa final o Serrana jogou amistosamente no domingo do dia 11/2/73 em suas dependências contra a equipe da Vila Esporte Clube. O Serrana levou a melhor pelo escore dilatado de

11 tentos a 1. Marcaram para o Serrana Veleira 1, Toninho 1, Geraldinho 1, Rolê e Helinho 5. Formou o Serrana com Polaco, Romildo, Tadeu e Deva; Jorg Veieira; Toninho, Rolinha, Helinho e Geraldinho.

6 — Ainda em preparação ao Campeonato de Serrana jogou amistosamente no domingo do dia 18-2-73 contra o Esporte Ipiranga da vizinha cidade de Ribeirão Preto. O Serrana Esporte Clube superou o adversário por 6 tentos a 0. Jorg Veieira foi o artilheiro do jogo com 4 tentos por Deva 1 e TV 1.

## Contribuinte de ICM já 1 como orientar - se

ICM — Coletânea de Leis e Decretos  
Três volumes e uma separata  
PREÇO: Cr\$ 36,50  
Cheque pagável em São Paulo, em 1973  
da IMPRENSA OFICIAL DO ESTADO

## Neste Carna

Não deixe o calor dominá-lo. Brinquedos, brinquedos, tendo em sua companhia revistas e os famosos SORVETES da

 **Sorvete Sibér**

**Eleetro Rio Ltda. - Comércio de Materiais El**

PRODUTOS PIRELLI — PIAL — ELETROMAR — PHILIPS — FIOS — CABOS — CHAVES — CONDUTORES  
CONSULTE-NOS SEM COMPROMISSO

DISTRIBUIDOR SIEMENS

AV. FCO. JUNQUEIRA, 521 a 533

TELS.: 1469 - 2381

RIBEIRÃO PRETO - S.

TEL.: 2867

AV. FCO. JUNQUEIRA, 228

FILIAL:

ALTA E BAIXA TENSÃO