

OBSERVADOR

ANO XIII

ORGÃO INFORMATIVO DO DEPARTAMENTO DE PROMOÇÃO SOCIAL DA USINA DA PEDRA
15 DE OUTUBRO A 15 DE NOVEMBRO DE 1993

Nº 275

NOSSA FESTA DE CONFRATERNIZAÇÃO

4 DE DEZEMBRO, NA EXPOCANA

Cá estamos, às vésperas da festa de confraternização dos funcionários e familiares. A programação você já conhece, mas vamos aos detalhes.

FESTIVAL DE TRUCCO

As 75 duplas inscritas disputarão por eliminatórias simples, em sete rodadas, disputadas no tempo limite de 45 minutos cada.

Na primeira rodada jogarão 22 duplas e 53 iniciarão a disputa da segunda: isto facilitará o desenvolvimento do torneio, pois nas rodadas seguintes à primeira, nenhuma dupla ficará no chapéu.

Os inscritos receberão a notificação do jogo com horário da disputa, os adversários e a mesa. Em caso de não comparecimento no horário previsto, a dupla perderá por W.O.

O início da primeira rodada será às 17 horas, com 15 minutos de tolerância.

FESTIVAL DE VÔLEI

Serão 5 equipes. 3 masculinas e 2 femininas. Os jogos começam às 17 horas.

FESTIVAL DA VIOLA

Começará às 17h30, com a participação de 6 duplas.

SHOW

Conjunto Musical "African Rebeat"

DANÇAS FOLCLÓRICAS

Serão apresentadas pelo Grupo Folclórico de Olimpia

PARQUE INFANTIL

Diversas atrações, duas rodas gigantes, pula-pula, carrinhos, etc.

PINTURA INFANTIL

Um espaço para crianças liberarem a criatividade

DISTRIBUIÇÃO DE PRESENTES

Para crianças de 0 a 12 anos, a partir das 22 horas.

TELÃO

Serão três em locais diferentes, mostrando a Empresa e sua Gente.

ATENÇÃO

Não se esqueça de levar o convite e a cartezinha de identificação.

Cuidado com os cartões para retirada dos brinquedos. Eles devem ficar com os pais, que deverão acompanhar as crianças principalmente as pequenas, para retirar o presente.

TERMINA A SAFRA

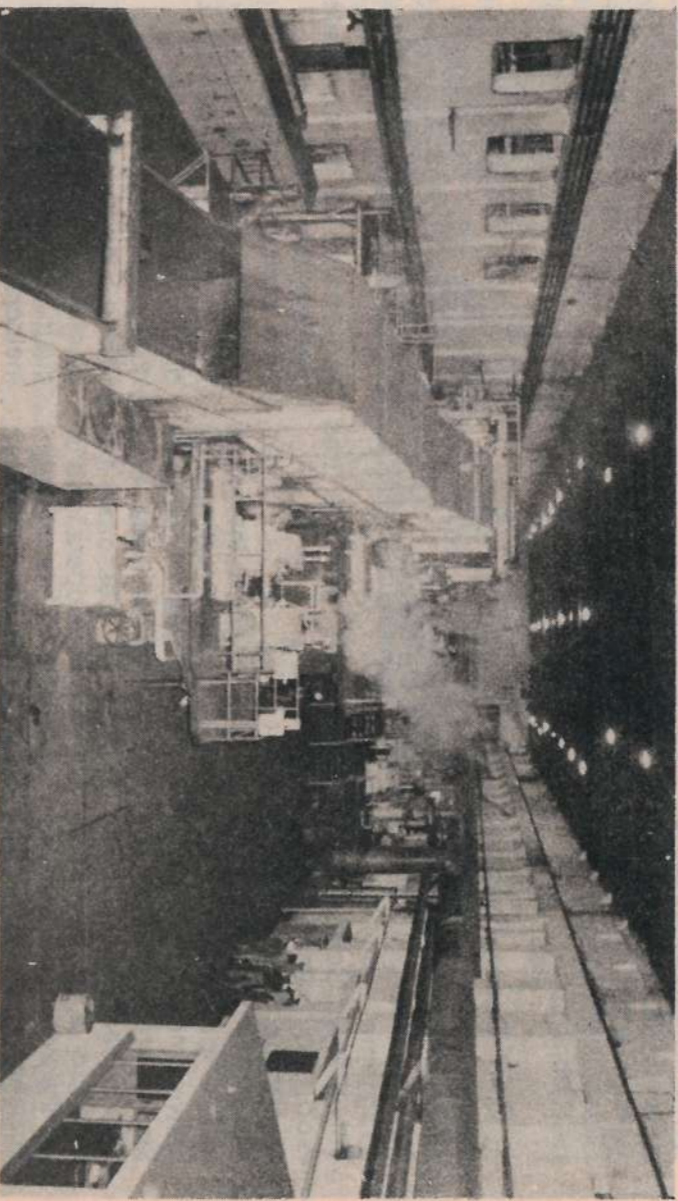

Instantes finais da moagem das últimas canas da safra...

Passava das 05:00hs do dia 18/11, quando Laércio Venâncio chegou à Usina com o último caminhão de cana e foi recebido pelo pessoal que o aguardava na Balança para apresentar a moagem das últimas canas da safra 93/94.

Foi uma safra tranquila, terminada dentro do prazo e que apresentou alguns records:

- No campo, o corte de cana picada alcançou 1 milhão de toneladas, um número expressivo, obtido

às custas do aumento da produtividade das colhedoras, que é resultado da melhoria da equipe toda, já que se trata de um programa que vem sendo desenvolvido através de treinamentos de mecânicos, operadores, encarregados, envolvendo, inclusive, a própria seleção do pessoal.

- Na Usina, o record foi na produção de açúcar, com a próxima data em mente, 3.105.000 sacas (*).

A grande novidade desta safra foi a instalação da

Peneira Molecular, um processo de fabricação de álcool anidro especial, pioneiro no Brasil. A produção deste álcool, conhecido como "álcool ecológico" porque não contém benzol, chegou a a próxima data em mente 85.000.000 litros.

Ainda no campo, vale destacar o corte de cana crua, que por determinação legal deve ser feito num raio de um quilômetro do perímetro urbano, e que neste ano, superou a safra passada, porque foi realizado com um número maior de máquinas e, sem maiores problemas, além dos corriqueiros.

Agora entramos na Entressafra. Na Usina começa a fase de reparos e manutenção da indústria. No Campo, o pessoal cuida do plantio de cana, cereais, reforma de canaviais e paralelamente se faz a manutenção da frota de máquinas e veículos. É a nova rotina de trabalho que só termina com o início da safra 94/95.



...Acompanhados de perto por este grupo de funcionários

TREINAMENTO

1 - Em outubro, dias 13, 14, 15 Agenor Branco Jr., Narciso M. A. Silva, Edmar Eii B. Araújo, Carlos Alberto Veloso, Vanoir José Ribeiro e Gilmar Sertori participaram do curso de Programação e Manutenção de PLC - Controladores Lógicos Programáveis, com o objetivo de absorver tecnologia disponível no mercado e já em uso na Usina, pela Peneira Molecular, no controle do processo. O curso foi ministrado por Geisel Carnier, da ALTUS - Sistemas de Informática Ltda de Campinas.



2 - Desenvolvimento Gerencial: dia 9, Nelson Blanco apresentou aos gerentes da Empresa, o Programa de Desenvolvimento Gerencial elaborado pela área de Recursos Humanos. O Programa tem por finalidade promover o desenvolvimento dos gerentes preparando-os para uma administração participativa, visando a melhoria do resultado para a Empresa e consequentemente das

condições de vida das pessoas.

3 - Programa Interno de melhoria de Qualidade de Matéria Prima: 21 turnas de cortadores de cana, totalizando 795 pessoas e 192 funcionários: operadores de colhedoras, de carregadeiras e de trator reboque,

motoristas e frentistas participaram de palestras com Marcos P. Bidóia e Sérgio dos Santos, onde foram tratados aspectos práticos para melhorar a qualidade da execução da tarefa de cada um, objetivando a redução do custo da operação e a melhoria a qualidade da



cana entregue na Usina.

4 - Reuniões de Reciclagem operacional de postos de controle Automático de Processos: Agenor Branco Jr. promoveu em outubro e novembro, reuniões semanais, com operadores, já

usuários do Sistema, com objetivo de absorver mais informações sobre o controle automático do processo, bem como fazer o "feedback" dos controles já implantados, permitindo, assim, posteriores melhorias. Participaram 33 funcionários.

VISITA

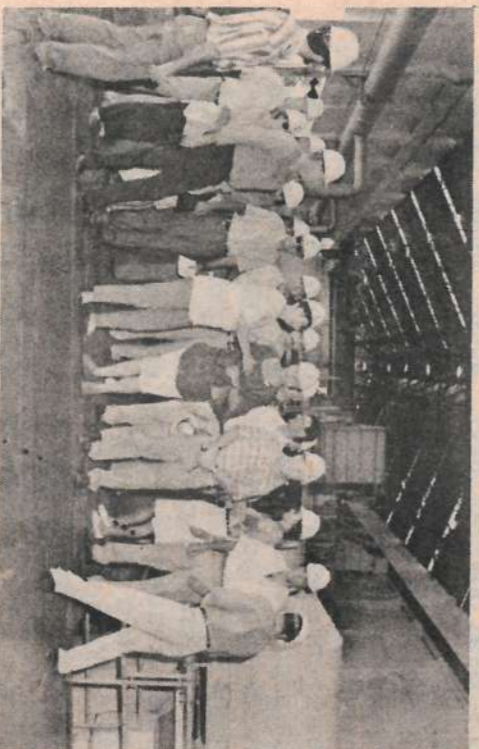

Supervisor de ensino elogiou Supletivo

A classe supletivo 1ª e 4ª série instalada no Centro - Treinamento - Usina, recebeu mais uma visita do Supervisor de Ensino de Ribeirão Preto, Prof. Miguel Mussi.

Prof. Miguel vem acompanhando o andamento dos trabalhos desta classe e mais uma vez congratulou-se com a Empresa pela iniciativa, organização e incentivo ao Programa Supletivo e cumprimentou os alunos pelo esforço e aproveitamento às aulas

Usina recebe

executivos

A Usina recebeu no último dia 11, um grupo de executivos da KSB - Bombas Hidráulicas S/A, de diversas nacionalidades. Após apresentação de vídeos sobre o processo de fabricação do açúcar e álcool, o grupo percorreu a indústria, detendo-se principalmente, nos locais onde estão instaladas bombas KSB



O jovem, o futuro, o presente e o passado

- Não culpe os outros pelo presente.
- Busque o erro e corrija.
- Não acredite nas palavras.
- Busque os fatos, as ações.
- Não critique. Aja e mostre o que é correto.
- Acredite no que sente e no que almeja.
- Perceba os erros, analise-os, estude-os. Servir-lhe-ão como experiência e conhecimento.
- Os mais velhos sempre têm razão pela sua experiência. Não são, no entanto, os donos da verdade.
- Use o tempo de que dispõe para realizar e fazer coisas úteis. Não seja fútil, omisso e preguiçoso.
- A universidade da vida é a melhor escola.
- Busque sempre a nota máxima.

Colaboração José Laércio Cavalheiro (Faixa)
Gerente do DRH

EXPEDIENTE

OBSERVADOR: Publicação mensal dos funcionários da Usina de Pedra e Capa - Companhia Agropecuária Rio Parado - Sertão - SP. Fundado em Nov/70. Direção: Pedro Dangi Neto. Redação, Edição e Feste: Dagna Cavalheiro Machado (MTB17092) Pnglho Gualdes; Cristiano José Neves. Impressão: Jornal de Ribeirão. Tiraagem: 4000 exemplares. Correspondência: Caixa Postal 02, Sertão - SP - CEP 14150-000. Autorizada reprodução de matérias desde que citada a fonte. Faltado à ABENUE.

SAÚDE

HEPATITE: O PERIGO DE UMA EPIDEMIA

A hepatite é uma doença causada por um vírus que ataca o fígado. É uma doença transmissível porque passa do doente para as pessoas sadias. Nos últimos três meses, só em Serrana, foram registrados mais de cem casos, a Secretaria de Estado da Saúde, no intuito de orientar a população para evitar uma epidemia, distribuiu o folheto informativo que transcrevemos abaixo:

ONDE É ENCONTRADO O VÍRUS DA HEPATITE:

O vírus é encontrado nas FEZES, na URINA, no SANGUE e na SALIVA da pessoa doente.

COMO A PESSOA PEGA HEPATITE:

- bebendo água que vem de poço, fonte ou rio e que pode estar contaminado com fezes e urina de doentes.
- comendo verduras e frutas mal lavadas e alimentos mal cozidos.
- tomando injeção com agulha ou seringa que podem ter sido usadas por um doente.
- ficando perto do doente quando ele fala, tosse ou espirra e usando seus objetos como copos, talheres, toalhas, brinquedos.

O QUE A PESSOA APRESENTA QUANDO ESTÁ COM HEPATITE:

- * fraqueza e mal estar
- * febre
- * cansaço
- * enjôo e vômitos
- * dores abdominais
- * olhos e pele amarelados (icterícia)
- * Urina escura (cor de coca-cola)
- * fezes claras

CUIDADOS QUE O DOENTE DE HEPATITE DEVE TER:

- * Seguir a orientação médica
- * Lavar as mãos com água e sabão sempre que usar a privada.
- * Comer alimentos com pouca gordura e evitar frituras durante as 2 primeiras semanas de tratamento.
- * Evitar bebidas alcoólicas durante 1 ano, pelo menos.
- * Avisar que teve hepatite sempre que tomar injeção
- * Evitar dormir com outra pessoa enquanto estiver em tratamento. Sempre que for possível o doente deve dormir em quarto separado.







CUIDADOS QUE A FAMÍLIA DEVE TER:

NA PRIVADA:

- Sempre que o doente usar a privada deve-se colocar 03 colheres (sopa) de cândida ou outra água sanitária; deixar durante meia hora e depois dar a descarga.
- Se o doente usar urinol, cobrir as fezes e a urina com água, mais 03 colheres (sopa) de Cândida, QBOA ou outra água sanitária deixar durante meia hora e depois despejar na privada.
- Separar as louças, talheres, sabonete, roupas, brinquedos e outros objetos de uso do doente.
- Lavar separadamente e depois ferver louças, talheres e outros objetos de uso do doente.

Esses cuidados devem ser seguidos até que o doente receba alta definitiva.

COMO EVITAR A HEPATITE

	- Só beber água de poço, mina ou rio, quando clorada.
- lavar muito bem frutas e verduras em água corrente.	
	- lavar as mãos com água e sabão antes de comer, depois de usar a privada e ao chegar da rua.
- evitar nadar em praias poluídas e piscinas não tratadas.	
	- ao tomar injeção, usar de preferência agulha e seringa descartável.
- proteger os alimentos contra moscas.	
	- tampar a lata de lixo, enterrar ou queimar o lixo que não é coletado, para combater as moscas.

COM OS OBJETOS DO DOENTE:

- Separar as louças, talheres, sabonete, roupas, brinquedos e outros objetos de uso do doente.
- Lavar separadamente e depois ferver louças, talheres e outros objetos de uso do doente.

ATENÇÃO:

Esses cuidados devem ser seguidos até que o doente receba alta definitiva.

AIDS: O QUE VOCÊ PODE (E DEVE) FAZER

O CERTO É FAZER SEXO COM UMA SÓ PESSOA QUE NÃO TENHA AIDS. As relações sexuais com pessoas desconhecidas, principalmente as relações homossexuais (entre indivíduos do mesmo sexo) e com as prostitutas (mulheres da vida), são práticas de alta risco para contrair o vírus da AIDS e devem ser evitadas.

DOAR SANGUE: É muito importante, nesta época, dispor de sangue sadio para pacientes que precisam de transfusões (você pode vir a precisar amanhã). Por isso, se você é sadio, você pode e deve doar

sangue sobretudo nos bancos de sangue oficiais que estão absolutamente preparados para evitar totalmente a contaminação e tratar do sangue. Doar sangue é absolutamente seguro. Não existe risco de pegar AIDS quando se doa sangue para outras pessoas.

Existe o risco de pegar AIDS quando se recebe sangue contaminado de outras pessoas.

É SEGURO IR AO DENTISTA E AO MÉDICO: Podemos tranquilamente ir ao dentista, ao médico e ao hospital. Se as agulhas forem novas ou tiverem sido esterilizadas

antes de serem usadas, fique tranquilo. Tudo isso é seguro. Nos casos de acupuntura, ou pontos na orelha para parar de fumar, exija que as agulhas e outros equipamentos sejam convenientemente esterilizados. Compre algumas peças de seringas e agulhas descartáveis e guarde-os em casa para alguma emergência, inclusive em suas viagens de férias ou trabalho.

CONTINUAR SUA VIDA NORMAL: Andar de ônibus, de trem, de metrô, circular pela cidade, frequentar bares e espetáculos,

comer em restaurantes, enfim, continuar a conviver com as outras pessoas. Isso tudo deve continuar normal.

A AIDS não se pega pelo ar ou pelos alimentos.

SER AFETUOSO E CORDIAL: Também não se pega AIDS pela roupa, por tosse ou espirro ou pela pele sadia. Assim, beijos nas bochechas, apertos de mãos, tapinhas nas costas e outras formas sociais de afeto (sem sexo no meio) são atitudes completamente seguras.

(Fonte: Jornal Extra Aids)

CUIDADO COM AS MICOSES

Com a chegada do verão, aumentam as doenças de pele, e aí, é aquele correr para tratar e poder curtir uma piscininha.

Em nossa clínica, Dr. Laércio M. Andrade Jr. atende freqüentemente casos de Micoses, que aumentam no verão, quando também aumenta a sudorese, favorecendo a eclosão e exacerbação da doença. Vejamos o que diz Dr. Laércio.

direito, quase nulo, e um terceiro, que são as Monílias.

As Micoses acometem indivíduos de qualquer idade. Algumas resultam de contágio humano direto, outras de animais contaminados.

MICOSES SUPERFICIAIS MAIS COMUNS

PITIRIASE - São manchas de coloração variável segundo a cor da pele. Nas peles claras elas assumem a cor castanha ou pardacenta. Nas pessoas de pele mais escuras as manchas são brancas acinzentadas.

A Pitiríase pode se iniciar com poucas manchas, mas, com o decorrer do tempo, elas se espalham pelo corpo todo, sendo mais frequentes no tórax.



(na virilha). É mais comum nos homens.

3-Tinha Pedis: quando está nos pés. Este tipo de micose é conhecido, popularmente, por "pé de atleta" ou frieira.

4-Onico-Micoses: é a tinha manifestada nas unhas.

MONILLASE OU

CANDIDIASE - São micoses que podem ser superficiais ou profundas e as mais conhecidas são: a estomatite ou sapinho e os corrimentos vaginais.

TRATAMENTO E PREVENÇÃO

O tratamento é fácil, porém moroso. Por isso, "é melhor prevenir que remediar", como diz o ditado. Boas noções de higiene

previnem em muito as Micoses superficiais. Banho com sabonete e bucha, não só no corpo, como nos pés é fundamental. Após o banho, enxugar bem, principalmente entre os dedos e a virilha, que são as áreas mais sujeitas a Micose.

Nos clubes, mesmo com exame médico, há micoses que ainda vão se desenvolver.

Por isso, use sempre chinelo de borracha ao transitar pelos banheiros e vestiários.

Trocar diariamente as roupas íntimas (cueca e calcinha) é importante para prevenir as Micoses. Além disso, usar roupas secas, de preferência de algodão, que absorvem melhor suor. A umidade favorece a instalação e proliferação do fungo.

O QUE É UMA MICOSE

Micose são afecções produzidas por um microrganismo chamado Fungo. Elas podem ser superficiais, limitadas à pele, ou profundas, acometendo qualquer órgão interno. Temos um grupo chamado Dermatofitoses, de fácil contágio, um segundo grupo chamado de Saprofílicas, de contágio

NUTRIÇÃO

A REFEIÇÃO DE CADA DIA E OS CUIDADOS COM OS DENTES



Nós fazemos nossas refeições todos os dias. Mas, será que a alimentação é feita de forma correta? A refeição precisa ser vista com cuidado, porque dela depende nossa saúde física e mental.

De início, uma coisa fundamental: calma. Nunca se deve comer com muita pressa. Isto é importante para que o organismo recebam a comida. Deve-se interromper tudo que está sendo feito, para sentar-se à mesa e comer com bastante calma e tranquilidade. É preciso não

esquecer de lavar as mãos.

Outra coisa necessária para uma refeição correta é mastigar bem os alimentos antes de engolir. Assim, estaremos acertando a função natural dos nossos dentes. Por isso, eles merecem certos cuidados.

Por exemplo: nunca misturar ao mesmo tempo alimentos gelados e superquentes, porque as mudanças de temperatura são prejudiciais, contribuindo para a formação de cáries. Procure tratar bem de seus dentes para ter uma boa digestão.

BOA FORMA

Estudiosos garantem que basta gastar 2000 a 3500 calorias por semana para manter um corpo saudável. Veja na tabela abaixo as calorias gastas e os benefícios que algumas atividades podem trazer para seu corpo.

ATIVIDADE	CALORIAS GASTAS EM MEIA HORA	OS BENEFÍCIOS PARA SEU CORPO
Aandar de bicicleta	115 cal.	Firma os músculos das pernas
Sobir escadas	300 cal.	Bom para as pernas, principalmente coxas.
Cuidar das plantas	165 cal.	Tonifica os músculos dos braços
Fazer supermercado (empurrando carrinho)	111 cal.	A resistência do carrinho firma os braços e as pernas
Passar no shopping	84 cal.	Bom para as pernas e nádegas
Aandar com sobrecarga (carregando bebê ou compras)	290 cal.	Trabalha as pernas e os músculos dos pés. Quanto maior a carga, maior o trabalho.
Ginástica aeróbica	235 cal.	Firma pernas e braços e alonga a parte superior do corpo
Corrida rápida (em ritmo de 1 km por cada 4 minutos)	470 cal.	
Corrida média (em ritmo de 1 km por cada 5 minutos)	375 cal.	Muito mais tonidade para as coxas e barriga da perna
Corrida lenta (em ritmo de 1 km por cada 6 minutos)	285 cal.	
Natação rápida (em ritmo de 7 piscinas de 25 m por minuto)	285 cal.	Seus olhos, principais braços, ombros, peito e coxas. Mas a natação bem-feita trabalha até os músculos da barriga
Natação lenta (em ritmo de 1 piscinas de 25 m por minuto)	162 cal.	



FIQUE ALERTA ALCOOOLISMO

- Cada vez que uma pessoa se excede no álcool, destrói 20.000 células do sistema nervoso central que não se recuperam mais.

- O alcoolismo ocupa o 8º lugar entre todas as causas médicas de auxílio doença da Previdência Social no Brasil.

- O álcool é uma droga como qualquer outro entorpecente, e muito mais perigosa, pois é aceita socialmente e vendida de forma indiscriminada a qualquer pessoa, de qualquer idade.

EMPRESA

SAFRA 93/94 - OUTUBRO

MELHORES FOLHÕES

Cajuru e Altinópolis fizeram os campeões

ECONOMIA DE COMBUSTÍVEL
QUEM SAIU NA FRENTE

Dirce, da Turma 31, campeã feminina de outubro, só ficou fora do placar em setembro Militão, o campeão masculino, está desde o início da safra no quadro, ao lado das duplas Jurandir e Edite da T07, Antônio e Benedita da T12 e José Rabelo e Sueli da T.23. Alemdestes, Geraldo da T08, Marco Antônio da T.10, Pedro Galvão da T.26 e Luiz Fernando da T.31.

Os funcionários assinalados com (*) aparecem pela primeira vez entre os melhores de suas turmas.

TURMA/CIDADE	FUNCIONÁRIOS	TON./DIA
03 - Serrana	Ademar Lucas Filho (*) Irene de Paula G. da Silva	15,216 8,577
04 - Serra Azul	José Augusto Fernandes Maria Vera Negrao da Silva (*)	12,250 7,256
05 - Cajuru	Ismael Cândido de Oliveira (*) Luiza Fernandes Gomes	14,018 7,065
06 - Cajuru	José Carlos Militão Berenice Aparecida Barbosa (*)	19,318 8,221
07 - Ribeirão Preto	Jurandir Alves dos Santos Edite Maria de Souza Ghiozzi	7,812 7,945
08 - Serra Azul	Geraldo Alexandre da Cruz Maria de Fátima B. da Cruz	17,441 9,315
09 - Serra Azul	João Mateus Sobrinho Vera Lúcia Rosa (*)	11,765 8,634
10 - Stª Cruz Esperança	Marcos Antônio da Silva I Armerinda de O. Correia	14,602 7,937
11 - Altinópolis	José Lima e Silva (*) Maria Aparecida P. Fantacini	12,368 7,446
12 - Serrana	Antônio dos Santos Benedita G. Teodoro	13,319 9,766
14 - Serra Azul	Reginaldo Adriano Campos Terezinha Freitas Carneirosi	13,348 9,939
17 - Cajuru	Juliano Aparecido D. Paiao (*) Luciene Aparecida Segantini (*)	12,231 6,571
18 - Itamogi	Antônio Aparecido de Carvalho	13,781
19 - Serrana	Francisco de Oliveira Campos (*) Divina Muniz Matos	15,330 8,609
20 - São Simão	Salézio de Souza Almeida Hercília Rosa da Silva Santos	14,671 9,243
21 - Cajuru	Manoel Jesus dos Santos Maria Izabel Neves de Jesus	12,964 6,883
23 - Stª Cruz Esperança	José Rabelo da Silva Sueli dos Reis Ribeiro Soares	14,011 7,977
25 - Cajuru	Antônio Batista Rodrigues (*) Maria do Carmo Gonçalves	13,270 6,437
26 - Batatais	Pedro Galvão da Silva Cecília Farias	13,989 6,660
27 - Cajuru	Augusto Nunes da Silva Dulceméia Pereira da Silva	14,737 7,410
31 - Altinópolis	Luiz Fernando Barbosa Dirce de Jesus Batista Silva	14,832 11,484

MELHOR TURMA

08 - SERRA AZUL	SEBASTIÃO FERREIRA NUNES	9,748
-----------------	--------------------------	-------

BOLETIM FINAL DA SAFRA

Produção

Canamolda
Cana própria: 2.161.363 ton
Cana fornecedores: 949.888 ton
Total 3.111.251

Alcool: 165.100.000 lt (*)
Alcool: 165.100.000 lt (*)

Dias de safra: 191 (De 11/05 a 17/11/93)

(*) Números aproximados porque a liquidação do processo estava em adiantamento quando fechamos esta edição

FRENTE 01 - CORTE MANUAL	PRODUÇÃO (TONELADAS)
Motorista Oper. Carregadeira FRENTE 02 - CORTE MANUAL	Luiz Antônio dos Santos V Donizete de Almeida 3.137,430 5.862.208
Motorista Oper. Carregadeira FRENTE 03 - CORTE MECÂNICO - CANA INTEIRA	José Carlos Furtado Paulo Sérgio Vitorelli 3.349,830 6.135.611
Operador DM 7000 Oper. Carregadeira Motorista FRENTE 04 - CORTE MECÂNICO - CANA PICADA	Leonardo D. Poncielo (particular) José Varo 3.951.184 3.875.730
Motorista Oper. Colheitadeira FRENTE 05 - CORTE MECÂNICO - CANA PICADA	Mauro Ferreira dos Santos Eli Oti 3.816.710 5.529.383
Motorista Oper. Colheitadeira FRENTE 06 - CORTE MECÂNICO - CANA PICADA CRUA	Aparecido José Fernandes Valdivino Vaz Pereira 4.808.760 6.340.379
Motorista Oper. Colheitadeira FRENTE 07 - CORTE MANUAL	(particular) Nelson Luiz Fabris 3.562.280
Motorista Oper. Carregadeira VINHAÇA (Rodotrem)	José Carlos Camargo (particular) 3.106.630
Sebastião Cirilo Miranda	6.876 m ³

VEICULO/MODELO	MÉDIA GERAL	MELHOR VEICULO	CONSUMO MÉDIA	FUNCIONÁRIOS
VOLVO CANA PICADA	1,15	18172.2	1,33	OLÁDIO DOS SANTOS ADEMAR BUZA
VOLVO CANA INTEIRA	1,26	24540.2	1,37	ANTÔNIO ZAMBONI LUIZ A. DOS SANTOS (VI)
V.W GOL	8,71	18028.9	9,46	SÉRGIO LUIZ SELEGATO
V.W SAVEIRO	7,58	17271.5	9,05	MÁRCIO AP. VIRGINIO DOS SANTOS
CHEVROLET A-20	3,90	20689.0	4,20	DOMINGOS ALAOR DA SILVA
YAMAHA DT-180	14,68	14538.6	18,54	AMILTON J. SILVA

SEGURANÇA - OS CAMPEÕES DE JANEIRO A OUTUBRO

MÃO DE OBRA RURAL - TURMAS

Almoxaricado Oficina - Resp. - Roberto Dias.

CAMPEÃO - ZERO ACIDENTE

15 - Serrana - Responsável - Adélio M. Dias

VICE - CAMPEÕES - 02 ACIDENTES

10 - Santa Cruz Esperança - Responsável - José A. Pinto

11 - Altinópolis - Responsável - Mário Fantacini

16 - Serrana - Responsável - Nelson Marques

22 - Serrana - Responsável - Paulo Soares

31 - Altinópolis - Responsável - Adair S. Guimarães

IRMÃOS BIAGI - FILIAL

CAMPEÃO - ZERO ACIDENTE - SETOR

Manutenção Elétrica - Responsável - Paulo Medeiros

VICE CAMPEÕES - 01 ACIDENTE - SETORES

Usinagem e Mont. de Comp. - Resp. - Paulo Medeiros

Genteno no placar. Zamboni e Luiz A. dos Santos, cana inteira, e Márcio da Saveiro. Voltaram Oláidio e Ademir, cana picada, e Sérgio Selegato, Gol, que foram destaques em maio. Domingos, repetiu adose e Amilton, Yamaha depois de dois meses fora, assume o posto pela quarta vez.

A exceção do Volvo - cana inteira - e da Chevrolet A-20, todas as médias individuais melhoraram, em relação a setembro.

DESTAQUES DO
CORTECARREGAMENTO E
TRANSPORTE

Paulo Sérgio Vitorelli, operador da F.02, continua invicto desde o início da safra. Os motoristas José Carlos Furtado, Mauro e José Carlos Camargo e o operador da F.01, Donizete subiram no podium pela primeira vez. Nelson e Eli, deram bis e continuam à frente. Alguns voltaram ao placar, como José Varo, desta vez como motorista da F.03.

USINA DA PEDRA

CAMPEÃO - 01 ACIDENTE - SETORES

06 - Civil, Projetos, Balança e Área Verde.

Responsável: Nazareno A. Sertori Durão.

07 - Geração de Energia, Manutenção Elétrica, Automação e Instrumentação.

Responsável: Narciso Mendonça e Agenor Branco

VICE CAMPEÕES - 02 ACIDENTES - SETORES

03 - Destilaria, Parque/Tanques e Fermentação.

Responsável: André C. Garnier.

04 - Laboratórios e Almox/Balcão e Ferramentaria

Correção: O setor 06 continua com 01 acidente

desde janeiro e não com 02 como saiu publicada

na edição anterior.

EMPRESA

LABORATÓRIO: O CONTROLE DE QUALIDADE COMEÇA AQUI



Laboratório do Pagamento de Cana pelo Teor de Sacarose

O Laboratório Industrial tem como objetivo principal a metodologia analítica, englobando a amostragem e análise, desde a matéria prima - a cana -, até os produtos finais - açúcar e álcool, proporcionando resultados aos técnicos e operadores no processo produtivo, visando melhorar a qualidade do produto acabado, buscando o máximo de eficiência produtiva e, consequentemente, a economicidade de todo o sistema.

Na Usina da Pedra, três laboratórios distintos fazem o controle químico e microbiológico trabalhando ininterruptamente em turnos de 8 horas cada.

São eles: Laboratório do Pagamento de Cana pelo Teor de Sacarose, Laboratório Central-Açúcar e Laboratório da Destilaria-Alcool.

Veja a seguir, a descrição das atividades de cada um dos deles feita por José Rômulo Lamenha Gomes,

ligação "on line" do microcomputador aos equipamentos acima referidos. Laboratórios Central - Açúcar

Aqui é feito o controle analítico e quantitativo do processamento industrial da cana de açúcar. Este controle consiste essencialmente na extração do caldo - (garapa), precipitação e filtração das impurezas, utilizando leite de cal e enxofre, evaporação, cozimento, cristalização e secagem dos cristais de açúcar.

Outros controle químicos também são feitos no tratamento das águas para as caldeiras, insumos, águas residuais etc.

São várias análises diárias que compõem a rotina de trabalho deste Laboratório, realizada por 19 funcionários.

Laboratório Destilaria-Alcool

Teve seu início em 1977, com o Programa Nacional do Alcool-Proálcool.

A partir dessa data houve

O Stand da Usina foi um dos mais movimentados da VII Expocana, realizada em Serrana, de 06 a 15 de novembro.

Adultos e crianças engrossavam a fila para saborear a garapa geladinha, fartamente servida.

O público também se interessou pelos painéis informativos: o quadro com os números de crescimento de Serrana nos seus 44 anos de emancipação política e o fluxograma da fabricação do açúcar e álcool, com destaque para o processo (pioneiro no Brasil) de fabricação



Laboratório Central Açúcar

uma crescente produção de álcool no Brasil, trazendo o desenvolvimento de tecnologia em metodologia analítica no controle de processos da fermentação e destilação.

O objetivo principal é o controle analítico e quantitativo do processo industrial, desde o preparo do mosto, pré-fermentação, fermentação e finalmente a destilação.

Tecnologia de ponta vem sendo desenvolvida e aplicada em microbiologia neste setor, como a identificação

das leveduras pelas características genéticas (DNA), classificação das bactérias contaminantes da fermentação etc., uma rotina de trabalho que envolve 19 funcionários.

Todos os laboratórios seguem rigorosamente as normas técnicas, visando atender as necessidades dos técnicos e operadores da Usina; melhorando a cada safra, a qualidade e confiabilidade nas informações, indicando o caminho rumo a produtividades e qualidade do açúcar e álcool.

EXPOCANA 93



José Tócolo, Antonio Carlos, Aparecido João, Aparecida, Vera, Godó e o segurança do stand

Carlos dos Anjos e Aparecido João de Oliveira cuidaram do atendimento ao público, enquanto Luis Botaro e Vera L.A. Fidelis coordenou a montagem do stand. Aparecida Hilário, Antônio



Laboratório Destilaria Alcool

MEMÓRIA

1.973 - 1 MILHÃO DE SACCAS

Na noite de 25 de outubro de 1.973 a Usina da Pedra, alcançou a marca record de 1 milhão de sacas de açúcar. O Observador registrou o fato na primeira página da edição nº 34. Veja a seguir.

O OBSERVADOR

Orgão da Associação Promocional de Serrana

ANO II —

SERRANA, OUTUBRO DE 1973

N.º 34

1.000.000 a. S A C C A



Quarenta e dois anos de trabalho lembrados no dia 25/10 às 23,30 horas, no ensaque da 1.000.000.ª saca de açúcar.

Reunidos na Usina da Pedra, neste dia e hora todo o corpo administrativo, empregados em geral, tendo na oportunidade o Sr. Baudilio Biagi - diretor presidente da empresa - oferecido esta vitória a todos os empregados que para ela colaboraram.

Desnecessário seria citar a importância do feito para o município de Serrana, em termos de arrecadação, oferta de emprego e cada vez mais, exigência de mão-de obra especializada.

Dentro da modestia que os caracteriza, os diretores da Usina da Pedra deixariam passar este feito, sem citá-lo publicamente, por isso, fica aqui nossa homenagem a todo o corpo diretor da empresa, fornecedores de cana, empregados, trabalhadores e fornecedores em geral.

1.993

A Usina comemorou o record de produção de açúcar - Três milhões de sacas no dia 10 de novembro



"Finalizei a safra"



Laércio, no alto à esquerda

O motorista Laércio Venâncio completou sua 13ª safra na Empresa. Nas três últimas, fez parceria com Eurípedes de Melo trabalhando em turnos com o Volvo NL 1021668.2 seu melhor momento de safra foi exatamente a chegada com a última viagem de cana. "Finalizei a safra. Gostaria que todas fossem como essa.. Sem grandes problemas de chuva e terminando dentro do prazo. Foi muito bem, nota 10, comentou Laércio.

SOCIAIS

ANIVERSARIANTES - DEZEMBRO

IRMÃOS BIAGI - FILLAL

Operadores/Máquinas: Geraldo Honorio da Silva 08; Osmar Batista Machado 11; José Luiz P. Justiniiano 22; Antônio Carlos Lopes 25; José Aberaldo dos Santos 29.

Transporte: Antônio Carlos da Silva 04; Manoel Narciso Guimarães 13; Aparecido Don. Bertoldo 16; Antônio Donizeti Barbosa 18; José Arimatéia Boa Morte 20; Valdeci Moreira da Silva 24.

Oficina Mecânica: José Júlio do Prado 06; Adevaiv Marcolino 06; José A. de Carvalho 08; Benedito Batista da Silva 15; José Mário Machado 18; José Ap. Mantovani 18; Celso Ivo Rodrigues 21; Antônio Geraldo L. Soares 22; Carlos César Queiroz 25; Marco Antônio Rodolfo 25; José Carlos Dias 26; Carlos Roberto de Oliveira 27.

Posto de Manutenção/Combos: José Aparecido Neves 02; Edmon Francisco Rodrigues 08; Francisco Nunes da Silva 09; Luiz Carlos de Aguiar 26; Delmare Ribeiro Bacocini 28.

EDUARDO BIAGI E OUTROS

Deptº Recursos Humanos: Geraldo Silvestre da Silva 05; Wanderlei da Silva Gusmão 15; Célia José da Silva Lagassiz 22; Pedro Dias dos Reis 22; Lucimar A. de Oliveira 23; Wanderlei Montanari 23.

Almox. Agropec.: Ivair B. dos Santos 24.

Almox. Oficina: Antônio E. de Miranda 17.

Adm Regionais: Flávio A. Montanari 17.

Feltores: Doaci Fantacini 01; José Alberto Durão 04; José Paulo Soares Pereira 15.

Fazenda Transwaal: Aparecida da S. Marcolino 23; Moisés F. de Aguiar 25.

Fazenda Santa Eugênia: Carlos Henrique Colaastro 05; José Matias Sobrinho 20.

Fazenda Sta Mariana: Renata Cristina Rafael 12; Paulo Henrique da Silva 20.

Irrigação: Luiz Gonzaga Jesus da Costa 08; Manoel Aleixo Vieira 12; Maurício Pinheiro Lima 13; Severo Ferreira dos S. Neto 15; Milton Rodrigues da Cruz 24; Antônio Felizardo 25; Osmar dos Reis Pinto 28.

Entregadores: Walter de Souza Silva 09.

Frente Produção Agrícola: Francisco Itamar de Brito 01; Amara Nunes dos Santos 04; Francisco dos Santos Ferreira 06; Leonildo S. Nascimento 06; Francisco Gomes Coelho 07; Irinaldo Ferreira dos Santos 07; José Batista da Costa 07; Clidemor da Conceição Santos 19; Salvador Neves de Souza 24; Manoel M. da Silva 30; João B. Passos 30; Geovane M. do Nascimento 31.

Mão de Obra Rural: João Angelutti Alexandre 08; Aparecida Donizeti Carmo 12; Saulo Ferreira Lima 13; Sebastião Correia da Silva 20; Nail de Corrêlio de Souza 24; José Silva (II) 31; Maria Ap. Pinheiro 31.

Limpeza/Alardramento: Benedito Poiani 02; Itamaro Alves de Oliveira 24.

Turma 02: Antônio B. Bianqui 11; Almir Rogério da Costa Ribeiro 12; Maria Cicilia Martins da Silva 14; João Teodoro da Silva 17; Valdenício P. dos Santos 17; Edemilson C. Garcia 24; Reinaldo da Silva Queirós 25.

Turma 03: Maria Regina Celestino Moura 04; José Sebastião dos Santos 12; Nelson Medeiros Martins 20.

Turma 04: Antônio Benedito G. Sobrinho 01; Donizeti Aparecido Pena 17; Juliano Batista Rodrigues 26; José Augusto Fernandes 28; Sidnei Cristiano Cândido 31.

Turma 05: Valdir Fernandes Gomes 02.

Turma 06: Pedro Balbino 02.

Turma 07: Cláudio Matias 05; Pedro Maia de Jesus 12; Jurandir Alves dos Santos 13; Donizeti A. de Paula Oliveira 17.

Turma 08: Francisco Cândido Junior 01; Antônio Bezerra Medeiros 18; Geraldo Godoy 24; José Bezerra da Cruz 25.

Turma 09: Luciene da Silva 01; Rogério Aparecido Ramiro 08; João M. Sobrinho 08; Hilário Pereira 14; Carmem M.N. Ribeiro 15; Valdomiro Rosa 26; Pedro Luiz Amâncio 29.

Turma 10: Alexandre A. Alves 07; Cune-gundes S. Tosta 07; Alice Maria de Jesus 21.

Turma 11: Antônio Estevão Filho 16; Cleonice Benedita Queiroz 28.

Turma 12: Sônia Maria da Silva 02; Antônio Carlos Bonfim 03; Milton César Barbosa 04; Cacildo Trigo Ribeiro 14; José Domingos dos Santos 23; Joaquim Luiz Braga 24; Marcos Sebastião Carmargo 25; Cristiano Donizeti Barbosa 26.

Turma 14: Maria das Graças Silva 01; Sebastião R. Godoy Filho 03; Altamirio Alves dos Santos 14; Agnaldo Cícero da Silva 21; Alcides Gonçalves da Silveira 23; José Severino da Boa Morte 25.

Turma 15: Adalton Moreira França 04; Antônio Borim 06; Márcio Antônio D. Rodrigues 15; Manoel Carneiro dos Santos 16; Maria do Carmo Pereira Silva 18; Marcelo Donizeti de B. Alves 26.

Turma 16: Mário Dias 02; Tereza Gonçalves Silva Araújo 10; Denilson Ferreira Faria 14; Alberto de Souza Amorim 17; Jariminda Souza Nascimento 17; Nelson Neres de Souza 28; Raimundo Pereira de Souza 28.

Turma 17: Carlos César de Lima 07; Luiz Antônio de Oliveira 18; Claudinei Donizeti dos Santos 20; João Aparecido Helena 27; Natalino dos Reis de Lima 30.

Turma 18: Edno Silveira Reis 09; Marcos Cardoso dos Santos 09; Luiz Salvador 12; Nelson David 22.

Turma 19: Adão Amaro 04; Zecilio Lojor da Mota 07; Angelino José dos Santos 13; Aelís Caetano 14; Jairo Alves Timóteo 17.

Turma 20: Solon de Almeida 03; Hercília Rosa da Silva Santos 10.

Turma 21: João Batista Pereira (II) 02; Geraldino Pereira de Souza 04; Renato de Jesus Nascimento 09; João Carlos da Silva (III) 18; Neide Gomes de J. dos Santos 23; Maria Natália Andrade Barbosa 24.

Turma 22: Maria Júlia Rodrigues Santos 11; Alexandro Barbosa Lopes 16; Ivone Maria da Silva 17; Atamir Francisco Neves 31.

Turma 23: Arcênio Gomes Filho 17; Geririno Costa Ferreira Filho 22.

Turma 25: Laércio Pereira dos Santos 07; Luiz dos Reis Silva (II) 10; Hercília dos Santos Oliveira 20; Levi Ferreira da Silva 23.

Turma 26: Sebastião Ribeiro Barbosa 17; Natal Aparecido dos Santos 25.

Turma 27: Divonzir Nunes de Souza 07; João Batista Barbosa (IV) 17; Nelson Alves da Silva 18; Livino Fernandes Gomes 21; Marcelo Ferreira Bastos 26; José Donizeti da Silva 29; Nilson Nunes Barbosa 30.

Turma 31: Marcos Oliveira de Lima 01; Francisco Reginaldo R. Silva 06; Patrícia Aparecida F. Jerônimo 09.

Agromonia Cana: Maria Aparecida de Campos 01; Geraldo Irineu Pascoal 06; Sérgio Ramos Nogueira 06; Wanderlei da Silva Irineu 07; Rosemeire Albano 08; Maria da Conceição Lima 08; Iraci da Rocha 17;

Leopoldina de Araújo Costa 22; José Lúcio Francisco 22; Geraldo Alves (II) 24; Maria do Nascimento Meneses 25; Edson dos Santos Tomé 27; Carlos Roberto Alves (III) 29.

Aplicação Defensivos: Aduato da Silva Moreira 01; Aparecido Paulo 07; Carlos Roberto Rodrigues 15; Adão Aparecido de Lima 21; Natanael Severino da Cruz 24; Raimundo G. Brito da Silva 25; Ismael Silvestre da Silva 26.

Topografia: Lazinho José Della Libera 13.

Planejamento Controle/Dados: Benedito Bertate Filho 03.

Operadores/Máquinas: Agnaldo Negrão 01; Vanduil Justino 03; Israel Luciano Ferreira 12; Claudinei Ramos 15; José Xavier dos Santos 16; Carlos Alberto Foraster 16; Paulo Henrique R. Pinhanelli 16; Vander Donizeti da Silva 16; Carlos Porfirio Costa 22; Euclides Marcolino 22; Edson Natal Xavier 24.

Transporte: Kengilo Ikeda 04; Sebastião Nunes de Faria 05; Jair Barbosa 07; José Aprijo do Nascimento 10; José Martins de Miranda 17; João Emídio Pedro 27; Aparecido Roque 31.

Controle de Motomecanização: José Aparecido Capitelli 12; Sérgio Luiz dos Santos 16; Jacy do Carmo Vilela 29.

CARPA - SERRANA AGROPECUÁRIA

Fernando Carlos Barbosa 01; José Virgílio Pena Filho 04; José Alves da Silva 10; Francisco Cazuya Pereira 31.

USINA DA PEDRA

Desenvolvimento Sistemas: Sérgio Antônio Moura 20; Aldo Cândido Luiz 31.

Custos: André Luiz Ferreira 17.

Adm Formulários: Mônica Fernandes 13.

Diretoria: Pedro Biagi Neto 08; José Luiz

NASCIMENTOS E CASAMENTOS

Parabéns aos noivos, aos pais e boas vindas aos bebês. Saúde e Paz a todos.



NASCIMENTOS

24/09 - Fabiana, filha de Joana e Eugênio Pereira dos Santos, da Turma 19.

05/10 - Carlos Antônio, filho de Sônia e Carlos Gomes da Silva, da Turma 07.

06/10 - Letícia, filha de Lusía e Márcio Antônio Rodrigues, da Turma 31.

10/10 - Leidiani, filha de Roseli e Juscelino Pereira dos Santos, do Ensaque.

11/10 - Antônio Carlos Junior, filho de Deliani e Antônio Carlos do Patrocínio, da Pecúria.

15/10 - Giovane, filho de Ana Maria e Wilson Aparecido Montanari, Ilder Sacarose.

16/10 - Geovane, filho de Sônia Regina Geraldino Fideis Pereira, da Turma 25.

18/10 - Vanessa, filha de Iralde e Manoel Amorim Nunes, da Turma 16.

21/10 - Ricardo, filho de Elizabete e Francisco Virgílio Pena, da Irrigação.

DIA 22/10 NASCERAM:

* Flávio, filho de Darci e Fábio Pereira Braga, da Frente Prod. Agrícola.



CASAMENTOS

18/09 - casaram-se: Ana Carvalho de Farias e Paulo Sérgio Avelino, da Fazenda São João.

08/10 - Sandra Busa e Wanderlei Montanari, Analista de Treinamento.

Dia 09/10 casaram-se:

* Kênia Harjshisa Dutra e Marcelo Machado, apontador/Oficina

* Juliana Paula P. Paiva e Aparecido Alves de Oliveira, da Irrigação.

* Regina Rodrigues e Welton Donizeti Lorena, motorista.

Dia 15/10 - Maria Nair M. Paiva e Marcos Cardoso dos Santos, da Turma 18.

VARIEDADES

CURIOSIDADE

VERÃO! VAI UM SORVETINHO AÍ?

(COMO O SORVETE CHEGOU AO BRASIL)

Nada mais saboroso, no verão, do que um sorvete cremoso.

Cada 100 gramas de sorvete cremoso contém 220 calorias e pode até substituir uma refeição.

O introdutor do sorvete no Rio de Janeiro foi Luiz Bassini por volta de 1835. Nessa época estava em construção o Hotel Norte, na Rua Direita (hoje 1º de Março) e seu proprietário Antônio Franzione, só tinha um pensamento: o hotel teria que ter uma sorveteria.

Fazer sorvete naquela época era muito caro. O gelo vinha de navio dos Estados Unidos, sob espessa camada de serragem e não derreita mais que 30%, nos quatro ou cinco meses de viagem. No entanto, houve sorvete na festa de inauguração do Hotel do Drº Antônio, que foi um marco social na vida do Rio de Janeiro, em 1845. Um dia, D. Pedro II e sua Imperatriz fizeram parar sua carruagem

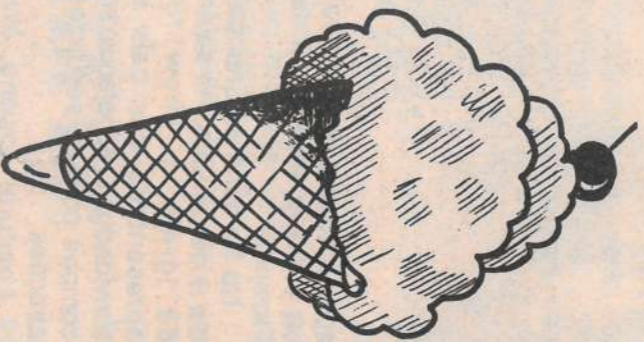

à porta do Hotel do Norte, especialmente para provarem o sorvete do Sr. Antônio. Ambos ficaram maravilhados com o delicioso doce gelado. Na mesma semana, podia-se ver a grande tabuleta na fachada principal do hotel: "Antônio Franzione - Sorveteiro de Pedro II".

COISAS NOSSAS

Benedito, Vigia/Carpa tantas fez que acabou em Coisas Nossas. Primeiro disse ao Mauro que tinha um cachorro de caça tão bom, que subia nas árvores para pegar os status. Depois, disse ao Edmar que na frente 03 os pernilongos eram tão grandes que chegavam a levantar as colhedeadas. Finalmente, revelou ao colega que sua vontade de ser motorista é tanta que a noite sonhando com os carminhões que passam acelerando, pega o braço da esposa e troca as marchas.

Oswaldo Perigoso, vigia afirmou que na frente 06, os aviões passavam tão baixo que chegavam a levantar palhas de cana que estavam sobre as colhedeadas.

* - O campeonato brasileiro está agitando as torcidas: corinthianos estão "cantando de galo", invictos (até 11/11). Palmeirenses prometem quebrar a invencibilidade corintiana, repetindo a façanha do Paulista. SãoPaulinos, classificados no sufoço, estão quietos, enquanto os Santistas logo de cara, classificados, aguardam os tropeços do Corinthians e Palmeiras para cair de boca no título. É esperar pra ver!

* - Armandinho Bertagnolli fez aquele "forêú" para cancelar o cartão que o Banco lhe mandara. Até em São Paulo, o moço ligou. Só depois de muito esforço, Armandinho percebeu que o cartão era do Armandão, seu pai.

* - Hernani José Ferreira, electricista, pediu a moto do Carlão Martini para ir ao Depósito de Açúcar. Lá chegando, Élvio estranhou: além de limpinha, a moto não tinha logotipo da Usina e a placa era de Ribeirão. Na volta, Hernani descobriu que a moto era do Divino Justino de Freitas.

* Chuva de Estrela - Sebastião F. Nunes, da turma 08, acordou de madrugada, com barulho no telhado. No dia seguinte, disse aos amigos que nunca tinha visto tantas estrelas caindo e foi procurá-las no meio da cana queimada.

* Dete, feitor da T. 21, garante que o ônibus da Sula Miranda tem até praia artificial e sugere ao Serviço Social que faça a excursão para o ônibus da cantora. Bom seria, hein Dete?

* Ao indicar a saída de Caiuru para Ribeirão, Cido Paião da T. 17, ligado no

do que podem conter corantes prejudiciais à saúde. Para amazenar alimentos use sacos transparentes, incolores.

Journal: É proibido embrulhar em jornal, alimentos como carne, peixe, pão ou queijo. É que a tinta utilizada na impressão contém esses produtos. Só há tolerância para produtos cuja casca será retirada, como banana e laranja.

Validade: Verifique sempre a data de fabricação e o prazo de validade dos produtos especificados no rótulo ou na própria embalagem. Em hipótese alguma, use produtos com prazo de validade vencidos, porque podem até ser fatais, dependendo do produto.

serviço explicou ao homem que pegasse o terceiro carrador. Que é isso Cido? Cidade tem ruas. Carrador é a divisão dos Talhões de cana.

* Zê Miranda e Geni foram matar a saudade do filho Valdomiro, da nora Joanice e das netas Valéria e Natália, em Sorriso, Mato Grosso, a 1.800 kms. Zezé achou que ia lavar a água na pescaria.

Que natal chegou a procurar um bom exemplar no Mercado para tirar uma foto e chegar na Transwaal contando papo (cara de pau, hein, Zezé?). Mas nem lá encontrou peixe. Valeram as caçadas.

Para consolar o amigo, ilustramos o seu sonho.



ANOTÉ

Em novembro comemoramos: 03 dia do Inventor, 22 dia do Músico; 25 dia Mundial do Doador Voluntário de Sangue. Doar San-gue é um ato de amor que pode salvar vidas. Na empresa, temos vários doadores voluntários.

Em dezembro homenagearemos: dia 9 o Fonoaudiólogo, dia 11 o Agrimensor e dia 26 o Pedreiro.

Parabéns aos colegas que exercem estas profissões na Empresa.

PENSAMENTO

"Egoísmo não é vivermos ao nosso modo. Egoísmo é desejar que os outros vivam como nós queremos." (Oscar Wilde)

É HORA DE RIR

Essas crianças:

Puxa saco:

* Mamãe é formidável! Ela é capaz de tirar e colocar todos os dentes, ao deitar e no dia seguinte, colocar todos de novo.

- Grande vantagem! A minha consegue, em segundos, tirar e colocar na cabeça todos os cabelos.

* A professora voltou-se para os alunos e perguntou:

- Em que tempo está a frase "Hei de ser bela"?

- Tempo perdido, gritou o Neco lá do fundo.

vinha de navio dos Estados

* Numafesta de crianças, o puxa saco radical, encontrou seu chefe que lhe perguntou:

- Bonito garoto! É seu filho?

- Que é isso chefe? É nosso!

No Hospício:

* A custo, o médico conseguiu despregar do teto do salão aquele louco que tinha mania de ser candelabro. Mas, imediatamente todos os demais loucos começaram a reclamar da escuridão.

DICAS

OLHO VIVO

NA HORA DE

COMPRAR

ALIMENTOS

Rótulos: certos rótulos dizem que o alimento deve ser "pesado à vista do consumidor". Exija que isto seja feito, porque a maioria desses produtos perdem água e diminuem de peso com o tempo. Exemplo: queijo e alho.

Sacos Plásticos: sacos plásticos coloridos (igual os da feira ou quitandas) servem apenas para o transporte rápido de frutas e verduras porque são fabricados com material recícla-

SEGURANÇA

A PREVENÇÃO DOS ACIDENTES COMEÇA EM CASA

O Programa Anual de Prevenção de Acidentes - 1.993, desenvolvido pelo Setor de Segurança e Higiene do Trabalho, programou para novembro e dezembro dois temas: Segurança no Escritório e Segurança no Lar.

Vanderlei Gusmão, Técnico de Segurança, informou que o primeiro tema será apresentado através de palestras e projeção de filmes para os funcionários do Escritório.

Quanto ao segundo, o Setor achou oportuno fazê-lo através do "Observador". Portanto, segundo as recomendações para que o lar seja cada vez mais um lugar seguro para crianças e adultos.

SALA

- Nunca deixe móveis que possam servir de "escada" para as crianças subirem nas janelas.
- Use protetores nas tomadas e mantenha fora do alcance das crianças qualquer tipo de fio elétrico.
- Tranque ou bloqueie janelas, portas, caminho para escada, rua ou outras áreas perigosas para a criança.
- Atenção com objetos em locais altos que possam ser puxados ao cair sobre as crianças.
- Cuidado com os móveis que possuem arestas ou bordas cortantes.

COZINHA

- O botijão de gás deve ficar fora da cozinha. Utilize mangueira e registros adequados. Detecte o vazamento com sabão. Lembre-se o gás de cozinha tem um cheiro característico. Ao perceber vazamento não acenda fósforo, luzes, cigarro. Abra portas e janelas para expelir o gás e corrija imediatamente o vazamento. Feche o registro quando sair de casa.
- Mantenha bem guardado os fósforos, acendedores, objetos quebráveis, cortantes e perfurantes, com vidros, facas, pregos etc.
- Jamais deixe as crianças sozinhas na cozinha, pois está é uma área perigosa.
- Líquidos, alimentos quentes, ferro elétrico, bule e garrafa térmica devem ser mantidos fora do alcance das crianças.
- Deixe sempre os cabos das panelas voltados para o lado de dentro do fogão. Periodicamente limpe as válvulas da panela de pressão.

BANHEIRO

- Guarde sempre os remédios fora do alcance das crianças.
- Verifique sempre a temperatura da água antes do banho do bebê. Nunca deixe a criança sozinha no banho. O afogamento ocorre em frações de segundos.
- Verifique as condições do chuveiro elétrico. Desligue a

chave para fazer qualquer conserto ou manutenção elétrica.

- Verifique sempre a pia e o vaso sanitário estão bem fixados.

QUARTO

- Berços e cercadinhos com grades são os únicos lugares seguros em que o bebê pode ficar sozinho. Verifique se os espaços entre as barras impedem a saída da criança.
- Não deixe o bebê mamando sozinho e não aumente o furo da mamadeira, pois pode causar sufocação ou engasgo.
- Plásticos, fios longos e cordão de chupeta em torno do pescoço podem sufocar a criança.
- Os brinquedos devem ser grandes para não serem engolidos, bastante resistentes para não quebrarem e não devem ter pontas ou superfícies cortantes.
- Botões, moedas, contas ou outros objetos que a criança pode engolir devem ficar fora do seu alcance.

QUINTAL

- Existem algumas plantas, que apesar de bonitas e charmativas, são venenosas: não mantenha em casa estes tipos de plantas.
- Cuidado com o tanque de lavar roupa: ele deve ser bem fixado à parede a fim de que não caia sobre a criança quando se debruçar sobre ele ou for abrir a torneira.
- Produtos de limpeza (sabão, removedor, detergente, água sanitária, cera, desinfetante, soda cáustica etc) e inseticidas devem ser colocados em locais de difícil acesso e em seus recipientes originais. Use os produtos somente para as finalidades definidas no rótulo.
- Não jogue no fogo vasilhames pressurizados (spray) porque poderão explodir.
- A laje sobre a casa é um lugar perigoso. Não permita que a criança empine pipa sobre a laje ou telhado. A distração na brincadeira pode levar a morte.

DPS

NA SEMANA DA CRIANÇA ELIAS FIZERAM O SHOW



O SHOW

Ao lado do trabalho, do repouso, do amor e do culto, a recreação e diversão tem lugar importante na vida das pessoas. A música, dança e canto estão entre as várias opções de diversão.

Foi com este objetivo que Vilma Aparecida Gonçalves, Assistente Social, programou sob a coordenação de José Donizeti Severino, o "Dezão", um show com meninos e meninas da Fazenda da Pedra para comemorar a Semana da Criança. E para tanto não faltou colaboração: Regina Selegato e Mariinha ajudaram no cenário; decoração ficou por conta do Wladimir, Ederson, Vanderson, Leonardo e do próprio Dezão e Zé Maria Nicoletti filmou o show.

Dezão e família, são moradores da Fazenda da Pedra. Além de mecânico ele gosta de música, toca violão e pratica capoeira. Durante duas semanas,

após o horário de trabalho, ele ensaiou 40 crianças da Fazenda.

Na Semana da Criança, dia 9 de outubro, no salão da Igreja, o show foi apresentado aos pais e convidados. O espetáculo se compôs com as seguintes atrações:

Abertura: Jostiane, imitando a cantora Angélica,

- Dança da Galinha : Participação de 11 crianças.



- Escolinha do Professor Raimundo

- Teatro do Chaves
- Dança das Frenéticas
- As Mineirinhas, com Jostiane e Andreza
- Zé de Camargo e Luciano com Cristiano e Fábio

- Música "Sonho Meu", com Dezão e Jostiane
- Chitãozinho e Xororó - com Ederson e Vanderson
- Leandro e Leonardo - com Marquinho e Roberto
Foram duas horas de show que deu alegria e satisfação aos pais e terminou com a confraternização dos artistas e público, saboreando salgadinhos e refrigerantes oferecidos pelas famílias da Fazenda.



MERCADINHO
Produtor & Serviços

SERVIÇOS DE SECRETARIA E DATILOGRAFIA EM GERAL: Máquina IBM eletrônica).

- Elaboração de declarações, ofícios, contratos, procurações, requerimentos, formulários (ex. solicitação FGTS Inativo), curriculum. Dactilografia de trabalhos escolares e outros, convites e lembrancinhas de casamento, aniversário. Tratar com Sandra Busa Montanari ou Wanderlei Montanari. Rua João Aprígio Barbosa, 110. Fone 687-1996.

MOTO HONDA CG 125 -

ANO 91 - MODELO 92 - Vendo ou troco por moto de menor valor. Tratar com Antônio Donizeti Barbosa. Rua João Amâncio, 189. Serrana.

COMPRO VIDEO GAME E TV PEQUENA P/B -

Tratar com Sebastião Silvestre da Silva, da Turma 16, ou com sua esposa Maria Tereza, na Rua Serafim do Bem, 282 - Serrana

ATENÇÃO: Para colocar produtos ou serviços no **MERCADINHO**, ligue na Usina, Fone-687-1211 - Ramal 235 ou 236. Fale com Lúcia. Os Anúncios devem ser feitos no período do dia 1º ao dia 10 do mês.

DRH INFORMA**FÉRIAS**

PARA QUEM NÃO RECEBEU O PIS

COMANDATUBA: PROGRAMA NOTA 10

Os funcionários que não receberam o PIS no pagamento de Novembro deverão procurar a Caixa Econômica Federal - CEF.

Como o valor do PIS é pequeno, nem sempre compensa o funcionário perder o dia (mais o domingo) para recebê-lo. A sugestão é que peça para alguém de sua família para informar-se na Caixa sobre este pagamento.

QUEM TEM DIREITO AO PIS

Todos trabalhadores cadastrados há mais de cinco anos, empregados, que receberam no ano base de 92, remuneração média mensal de até dois salários mínimos médios e que tenham trabalhado pelo menos 30 dias no ano base de 92.

CARTERINHA DE IDENTIFICAÇÃO

Os dependentes de funcionários residentes em cidades vizinhas que ainda não fizeram a Carteira de Identificação, deverão fazê-la, nos seguintes horários e locais:

CIDADES	LOCAL	HORÁRIO
Serra Azul	Consultório Dentista R: Exp. Geraldo Rodrigues de Souza,449	07:30 às 09:0hs
Sta Cruz da Esperança	Farmácia da Nadir R: Capitão João Bia Ferreira Nº 85	10:00 às 11:00hs
Cajuru	Farmácia Sta Izabel (Amarul Monti) R: Maria da Dóres, 1.113	13:30 às 16:00hs
CIDADES	LOCAL	HORÁRIO
Alinópolis	Farmácia Modelo R: Cel Honorio Palma, 796	08:00 às 10:00hs
Rib. Preto	Drogalga - Av. General Câmara, 1633 - Ipiranga	13:00 as 15:30hs

DIA 25 DE NOVEMBRO - QUINTA FEIRA

A Carterinha é um documento importante para o funcionário e seus dependentes, sendo necessário apresentá-la para usar os benefícios do Serviço Social, inclusive para participar da Festa de Confraternização, dia 04 de dezembro.

A ilha de Comandatuba está localizada no município de Una, na Bahia, a aproximadamente 75 km do Aeroporto de Ilhéus.

Ai está localizado o Hotel Transamérica, onde ficará hospedado o grupo de funcionários e familiares, durante o período de 12 a 19 de dezembro.

Se você estiver neste grupo, prepare-se para curtir a

beleza natural do local com mais de vinte quilômetros de praias de areia fina e branca, águas mornas e limpas, enfeitadas por imensos coqueirais, apiscinade água doce, em meio ao jardim tropical e o conforto de um hotel que lhe oferece facilidades e atividades para mantê-lo ocupado ou para simplesmente relaxar.

Não se preocupe com o vestuário. Tudo é muito descontraído, e cada um faz o que quer, seja participando das atividades esportivas e recreativas durante o dia, ou curtindo os Shows noturnos. (Ah! Se você não dispensa o secador de cabelo, a voltagem lá é 220V.)

Veja a seguir, o programação que o Hotel já preparou para a sua semana de férias:

08:00hs - Caminhada matinal - encontro no Deck-bar.

09:30hs - Ginástica matinal, alongamento - coqueiral piscina.

10:30hs - Aeróbica/ Ginástica afro-coqueiral

10:30hs - Caminhada Barra Norte, 5 Km - volta escuna extra.

11:30hs - Hidroginástica/ ginástica aquática (1ª aula).

12:15hs - Jogo Piscina 13:30hs - Lamba-aeróbica

14:00hs - Jogos e concursos em geral: concurso de sanduíche, de cerveja, de caipirinha e outros; bingo aquático.

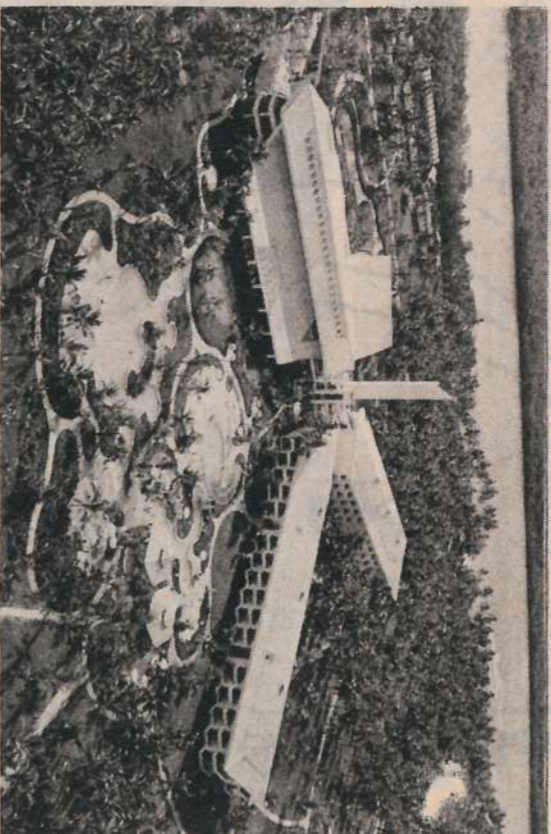

15:30hs - Hidroginástica (2ª aula)

16:30hs - Aula de Lambada (Bataclan)

17:00hs - Futebol de Campo

17:30hs - Concerto Música Clássica (coqueiral)
19:00hs - jogos, concursos e torneios, painel fotográfico, ping-pong, pebolim, snooker e outros.

A programação noturna também é agitada, com atrações variadas: shows de lambada, concurso de ritmos, discoteca, carteados, maculelê, capoeira, pagode e outros mais.

Os que gostam de tênis, podem levar os apetrechos, porque haverá torneios, sempre as 17 horas: segunda-feira: dupla surpresa

terça e sexta: aula gratuita para principiante.

quarta-feira: copa Davis
Se preferir curtir o mar, poderá fazer um belo

passaio de barco à vela, calaque ou lancha, praticar esqui-aquático, windsurf ... Se for pescador, é hora de testar sua competência.

Agora, se o seu sonho é mergulhar nas profundezas do mar, vá fundo, porque haverá aulas de mergulho.

Porém, se você é "ligado" em circo e principalmente, gosta de trapézio, aproveite para realizar sua fantasia, nas aulas de vôo de trapézio. Para as crianças maiores de 04 anos tem uma programação especial, com monitores especializados na "Casa das Crianças".

Com essa programação com certeza, você terá uma super-semana. Mas cuidado! Não vá querer tirar o atraso e entrar em forma numa semana, principalmente se você não faz exercícios habitualmente. Aliás, lá nem é pra isso. Descanse, curta e relaxe. Aproveite! Você merece! Boa Viagem!

VEM AÍ O II TORNEIO SUPLETTIVO

Em novembro, dia 27 na Jaqueira acontecerá o II Torneio Supletivo da Empresa com a participação dos funcionários que fazem o supletivo 1º e 2º grau, professores, autoridades do Ensino e direção da Empresa. Haverá disputa de bocha, truco e futebol com premiação aos campeões.

Se você recebeu o convite e ainda não confirmou sua presença, ligue 375 - 376 ou 125- 126 (Setor Treinamento), até o dia 19/11/93.

Você já sabe: nossa Festa de Confraternização acontecerá no sábado, 4 de dezembro, a partir das 17 horas, na Expocana, com muitas atrações. Dê só uma olhadinha no "roteiro" da programação. Maiores detalhes na capa desta edição.

