

OBSERVADOR

Ano XXIV

Órgão Informativo do Departamento de Promoção Social da Usina da Pedra

Nº 287

15 de outubro a 15 de novembro/1994

É HORA DE FESTEJAR!

Quando chega dezembro, motivo é o que não falta pra festejar. Se o ano foi bom ou ruim, pouco importa, porque está chegando ao fim. Portanto, é hora de comemorar, e já em clima de Natal, confraternizar-se, renovando a esperança no ano novo, que deve ser saudado com muita alegria.

ALEGRIA será a palavra de ordem na Festa de Confraternização dos funcionários e familiares, a realizar-se no sábado, 03 de dezembro, na Expocana, em Serrana, a partir das 17:00hs, com muitas atrações artísticas e musicais.

Os portões serão abertos às 16:00hs e para a entrada será necessário apresentar o convite individual e a Carterinha de Identificação. Veja a programação abaixo e confira o "roteiro" das atrações nas páginas centrais.



Imagens de Confraternização 93. Vamos repetir o sucesso e torcer para que não chova

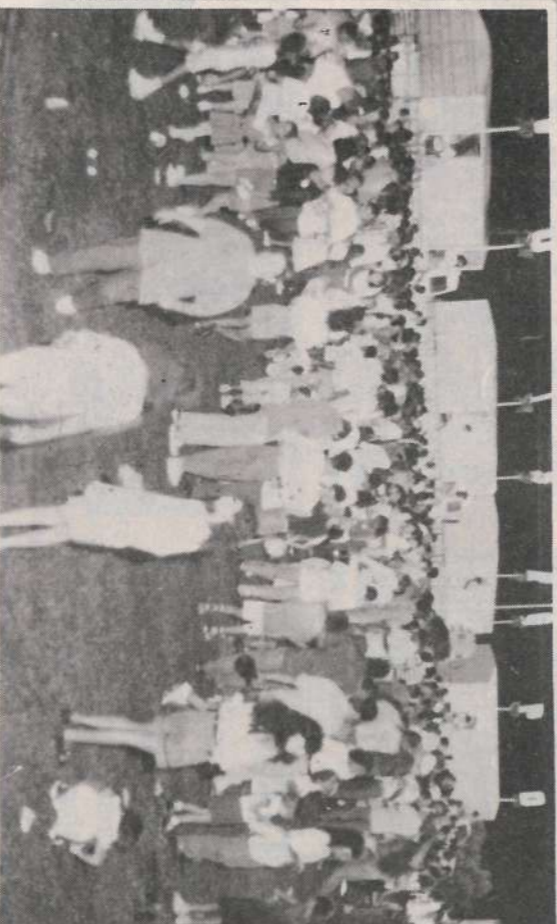
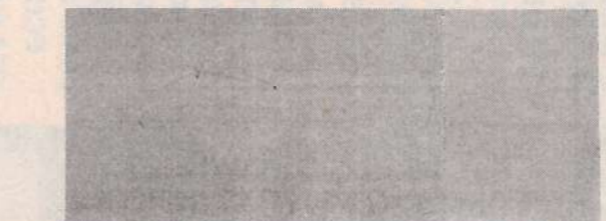

PROGRAMAÇÃO CONFRA-TERNIZAÇÃO/94

17:00hs -

- Desfile das Escolas de Samba de Batatais: Estela, Unidos do Morro, Bloco Baroel e Sun Bar Love.
- Início do funcionamento do Parque Infantil.
- Abertura da Casa do Papai Noel
- Distribuição gratuita de garapa, algodão doce, cachorro quente e refrigerantes e as barracas de cerveja.

19:00hs

- Discoteca: DJ da "RBR Som e Telão".
- Som Brasil: Conjunto "Mistura de Raças" - pagode, samba e chorinho.

20:00hs

- Show Baile com a Banda Cruzeiro do Sul.

MUNDO INFANTIL

18:30hs

- Apresentação do "Grupo Fora do Sério" - Espetáculo Circence.

19:30 hs

- Grupo de teatro "Entre Sem Bater" com a comédia "Os trabalhadores"

20:30hs

- Grupo Independente de Danças "Ateneu Barão de Mauá".

21:00hs

- Brincadeiras e show com o Mundo Encantado: Palhaços, Mágico e Personagens do Walt Disney.

21:30hs

- Distribuição de brinquedos às crianças de 0 a 12 anos.

LEMBRETE AOS PAIS

Os convites das crianças devem ficar guardados com os pais, porque em caso de perda elas não receberão o brinquedo. Os pais deverão acompanhar as crianças, principalmente as pequenas, para retirar o presente.

VEM AÍ A
SIPAT/CIPAS.
PARTICIPE DE
28 DE NOVEMBRO A
02 DE DEZEMBRO -
USINA DA PEDRA -
EBO - CARPA.

TREINAMENTO & DESENVOLVIMENTO

APLICAÇÃO DE DEFENSIVOS: SEGURANÇA E PROTEÇÃO

Os funcionários que trabalham no setor de Aplicação de Defensivos Agrícolas estão passando por um treinamento específico, ministrado

do por David Krasilchic, da Monsanto, sobre "Calibração, Aplicação e Segurança", para que trabalhem de forma correta sem riscos



Recém-contratados fazem curso com Gusmão e seu David.



para a própria saúde, da população e do meio ambiente. Os recém-contratados para esta atividade, além deste, fazem outro treinamento com o Supervisor de Segurança, Vanderlei da Silva Gusmão, sobre "Manuseio e Aplicação de Defensivos", onde são orientados sobre os procedimentos internos da Empresa quanto a vestuário, Equipamentos de Proteção Individual (EPI) e a correta aplicação do produto, visando assegurar a Segurança do Trabalho.

DO LECTOR

"DEFINIR METAS É FAZER DIFERENÇA EM NOSSA RELAÇÃO COM O TEMPO. É O CAMINHO PARA FAZER MAIS COM MENOS".

Leve em conta cada um desses atributos ao traçar sua meta, lembre-se de que ela precisa ser:

POSITIVA: Tendo como meta o que você quer, e não o que você não quer.

OBJETIVA: Definindo bem o alvo a atingir.

DATADA: " algum dia " não existe no calendário.

ESPECÍFICA: "Mais ou menos" não determina nenhuma realidade.

SIGNIFICATIVA: Realmente importante a ponto de valer a pena.

ECOLÓGICA: Algo que seja bom para sua vida e para todos.

COMENSURÁVEL: Pode ser medida, pois não é um desejo vago.

REALÍSTICA: Sabendo que Roma não foi construída em um dia.

EQUILIBRADA: Harmonizando os diferentes aspectos da vida.

RELEMBRADA: A repetição é a mãe do aprendizado.

Fonte: Livro "Viajando no Tempo" - Recriando o Seu Passado, Criando o Seu Futuro - Dr. Lair Ribeiro.

Colaboração: Aparecido Scandiussi Filho - Recursos Humanos



Estes fizeram reciclagem com seu David.



VISITA

Registramos a visita do dr. Sérgio de Assis, (à esquerda) médico do Trabalho da CELPAV - Cia de Papel e Celulose do Grupo Votorantim, juntamente com o responsável pelo setor de informatização daquela empresa. Eles vieram conhecer o software de Medicina do Trabalho adotado pela Usina e foram recebidos por dr. Francisco, médico do Trabalho, Sueli Garnier e pela equipe da Clínica da Fazenda da Pedra, Roberta, Selma e Douglas.



SUPLETIVO

Parabéns aos funcionários que estão concluindo mais uma etapa do supletivo. Lembrem-se a todos que em janeiro, dia 21, teremos o III Torneio Supletivo, na Jaqueira.

VOCÊ VAI PEGAR ESTRADA?

Então preste atenção às recomendações do pessoal da Segurança:

- Se vai de carro, faça um check-up no seu veículo: verifique o nível de óleo, bateria, pneus, freio, faróis, cintos de segurança.
- Não esqueça a caixa de ferramenta e do triângulo de sinalização.
- Confira a documentação sua e do carro. Elas devem estar em dia.
- Os que viajam com você, esposa, amigos, se forem habilitados também devem levar os documentos para eventual necessidade.

■ Lembre-se de que as crianças viajam no banco traseiro e bebês na cadelinha. Nunca no colo da mãe.

USE O CINTO DE SEGURANÇA.

- Em viagens longas, pare para descansar.
- Não beba antes de dirigir. Não dirija depois de beber.
- Dirija com cuidado, respeitando as leis de trânsito. Hoje as multas são altíssimas e é bom não estragar seu passeio com uma delas.

Colaboração: Zé Paulo - Hélio e Gusmão:
Setor Segurança.

EXPEDIENTE

Observador é uma publicação mensal dos funcionários da Usina da Pedra, E.B.O. e Campa - Serrana - SP. Fundado em novembro/70. Direção: Pedro Biagi Neto Redação, Edição e Fotos: Dagna Cavallheiro Machado - MTB 17.092.

Projeto Gráfico: Coniôlano José Neves
Impressão: Sociedade Diário de Notícias Ltda
Correspondência: Cx. Postal: 02Serrana - SP
CEP: 14150-000

Autonzada a reprodução de matérias desde que citada a fonte.



SAÚDE

SAIBA EVITAR OS TRANSTORNOS DO VERÃO

O verão chega trazendo dias bonito e ensolarados e o que é melhor, as esperadas férias.

É importante tomar alguns cuidados com as doenças provocadas pelo calor, a exposição exagerada ao sol e também com a alimentação. Assim o verão será agradável, proporcionando mais saúde e bem estar a todos.

MICOSSES E BROTOEIJAS

Fique longe destas indesejáveis coceiras e irritações da pele, tão comuns no verão. Faça o seguinte:

* Na praia, no clube ou banhando-se em vestiários, evite ficar com os pés descalços para prevenir contaminações. Use sandália de borracha.

* Nunca fique deitado ou sentado diretamente na areia da praia, que pode ter uma série de microorganismos nocivos. Use uma esteira ou toalha (não a que vai se enxugar).

* Depois do banho de mar é recomendável tomar banho de água cor-



rente, principalmente se for em praias muito frequentadas ou em cidades do litoral muito habitadas, onde o esgoto é conduzido para o mar sem qualquer tratamento.

* Não empreste, nem tome emprestado toalhas e pentes.

* Tome banho ao chegar em casa depois de noites em boates, bailes, onde suou muito, para livrar-se dos germes que proliferam na pele, estimulados pelo calor.

Com esses cuidados, muitos tipos de doenças de pele podem ser evitados.

SEM MEDO DO SOL

Verão sem sol não dá.

Mas cuidado! Não vá querer mudar de cor da noite para o dia, porque, no mínimo, você perderá a praia nos dias seguintes, com problemas de queimaduras e insolação.

Pega leve, moçada! Veja os cuidados necessários pra você não virar um pimentão.

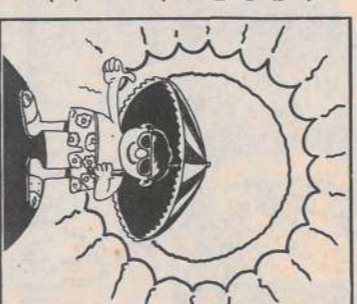

oleosidade natural, e des-casca mais rápido.

* Use chapéu, viseira e, se possível óculos escuros. A região ao redor dos olhos, é a primeira a ser atacada pelos raios ultravioletas que provocam rugas.

* Se você gosta de caminhar na praia depois das 10.30hs, vista-se com roupas leves e

* A melhor hora para

tomar sol é pela manhã, até às 10:00hs e, à tarde, a partir das 15:00hs. Tomar sol entre 10 e 15 horas, favorece o aparecimento do câncer de pele.

* Aplique um bronzeador com filtro solar, ou simplesmente o filtro, por todo o corpo espalhando bem, sem deixar manchas.

* Depois de entrar na água, aplique novamente o protetor solar. Sem ele, a pele molhada queima mais e perde a

boné.

* Nem pense em usar perfumes. Eles podem manchar a pele.

Cuidado para não respingar sucos ou calpirinha na pele (inclusive na boca use canudinho).

Use creme hidratante. Para conservar o bronzeador por mais tempo, sem descascar.

* As dicas são válidas para mulheres, crianças e homens.

CUIDE BEM DE SEU BEBÊ

Os bebês precisam de cuidados redobrados no verão, principalmente se você vai viajar com eles. Nesse caso, siga as recomendações abaixo:

* Aproveite as paradas para trocar as fraldas para trocar as fraldas.

* Cuidado com as cores de ar.

* Leve as mamadeiras com água já fervida. Na mamada, é só acrescentar o leite em pó.

* Tudo o que a criança vai usar durante a viagem deve ficar numa sacola de mão. Leve um saco plástico para a roupa suja.

* Não esqueça o chapéu ou boné, o chinelinho e a toalha para a criança.

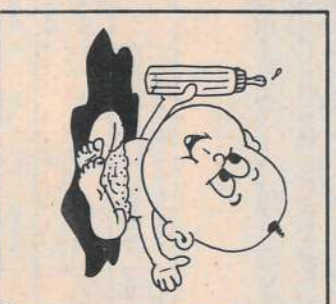

* Leve também os remédios usados quando tem febre, dor de ouvido, garganta, diarreia (soro), etc.

* Não se descuide de sua alimentação. Dê-lhe bastante líquido, carregando sempre uma mamadeira com água, suco ou chá.

* Vigie o seu filho o tempo todo. Mesmo com 20 cm de água há perigo de afogamento.

* As crianças devem frequentar a praia ou piscina somente pela manhã, até às 10:00hs. O mormaço é prejudicial. Permaneça em local arejado e proteja-a com filtro solar, boné e chinelos.

DESIDRATAÇÃO

O principal é a desidratação, que é a perda de líquidos do organismo, através de diarreias intensas, com fezes líquidas acompanhadas ou não de vômitos.

Os sinais de desidratação são: desidratação, choro sem lágrimas, boca seca, olhar sem brilho, fontanela (moleira) funda, pouca urina, pele sem elasticidade e perda de peso.

COMO EVITAR A DESIDRATAÇÃO

* Ter hábitos de higiene constantes: manter as mãos sempre limpas e lavar bem os alimentos. Mamadeiras, chupetas e demais utensílios usados pela criança devem ser fervidos diariamente.

* Conserve bem os alimentos. No verão eles "azedam" rapidamente e alimentos deteriorados podem causar intoxicação alimentar.

* Dê bastante líquidos às crianças, principalmente água fervida e sucos com o mínimo de açúcar. Refrigerantes, refrescos e sucos muito açucarados podem provocar diarreia.

PRIMEIROS SOCORROS

* Dê alimentos leves à criança: água de arroz ou do cozimento de outros cereais, água de coco e mingau de maizena com água.

* Ofereça bastante líquidos: água e sucos caseiros, sempre com pouco açúcar. Refrigerante contém açúcar e pode aumentar a diarreia.

* Dê o soro de reidratação oral.

O envelope, encontrado em farmácias ou nos Postos de Saúde, deve ser diluído em um litro de água.

* Até adquirir o produto, dê o soro caseiro: em 01 copo de água fervida coloque 01 colher de chá de açúcar e 01 pitada de sal.

O SORO TEM QUE SER DADO EM COLHER. NUNCA EM MAMADEIRA.

Com a diarreia, a criança sente muita sede, e se tomar o soro rapidamente na mamadeira, pode vomitar tudo. Para evitar isso, dê o soro às colheradas, sempre depois de cada evacuação.

* Não suspenda o aleitamento materno.

FIQUE ALERTA

CUIDADO PARA NÃO VOLTAR DAS FÉRIAS FAZENDO PARTE DA TERRÍVEL ESTATÍSTICA QUE CRESCE A CADA MINUTO. NÃO CORRA RISCOS DESNECESSÁRIOS DE ADQUIRIR AIDS, POR MAIS APETITOSA QUE SEJA A OPORTUNIDADE. AIDS NÃO TEM CURA. MATA. PREVINA-SE EM QUALQUER SITUAÇÃO.

DESTAQUES DA SAFRA 94/95

CORTE CARREGAMENTO E TRANSPORTE

ATIVIDADE	FUNCIONÁRIOS	PRODUÇÃO (TONELADAS)
CANA INTEIRA		
Oper. Carregadeira	Paulo Sérgio Vitorelli	34.326,237
Oper. Colheteadeira DM 7000	Célio Omar C. Primo	20.133,379
Motorista	Carlos Roberto de Souza II	17.688,860
CANA PICADA		
Oper. Colheteadeira	Valdeci Padovani	34.946,892
Motorista	Valdeci Ritis	22.527,710
VINHÇA		
Motorista	Luiz Parreira	38.986 m ³

Mês a Mês, publicamos a relação dos funcionários do Departamento de Motomecanização que se destacaram nestas atividades de safra. Conheça agora os campeões - aqueles que atingiram a maior produção. Parabéns ao bi-campeão, Paulo Sérgio Vitorelli e a todos do Departamento, que certamente se empenharão e deram o melhor de si no seu trabalho.



Paulo Vitorelli, Célio Omar, Valdeci Padovani, Valdeci Ritis e Luiz Parreira. Foto: Carlos Roberto, que no dia da foto estava em Buriú.

MELHORES MÉDIAS

No quadro abaixo estão os funcionários que conseguiram as melhores médias na economia de combustível, durante o período de safra.

Estes dados foram mensalmente fornecidos pelo Controle de Manutenção considerando-se os veículos que trabalhavam em condições semelhantes, em atividades ligadas à safra.



Maurílio, Edevaldo, José Carlos, Carlos, Marcos, José Paulo e José Rinaldo. Em destaque, Luiz Botaro.

Parabéns à dupla Maurílio e Edevaldo, que lideraram o placar em junho, julho e setembro.

O destaque dos veículos menores é para Botaro, que termina a safra como tri-campeão na economia de combustível, com a A-20, seguido por Bidóia, bi-campeão no V.W. Gol. Arruda entrou no placar em julho e permaneceu até o final da safra.

VEÍCULO/MODELO	MÉDIA GERAL.	MELHOR VEÍCULO	CONSUMO MÉDIA	FUNCIONÁRIOS
Volvo Container	1,18	18169.2	1,36	Maurílio Montanari Edevaldo Luiz Oliveira
Volvo Cana Inteira	1,17	24542,9	1,35	José Carlos Furtado Carlos R. Costa
V.W. Gol	8,71	21621,6	9,57	Marco P. Bidóia
V.W. Saveiro	7,48	25041,0	8,61	José Paulo Arruda
Chevrolet A-20	3,80	20873,6	4,32	Luiz Botaro
Yamaha DT-180	18,03	23946,1	20,48	José Reinaldo Valdevite

MELHORES FOLHÕES

Neste quadro estão os melhores folhões de cada turma ou seja aqueles que cortaram a maior quantidade de cana durante toda a safra.

Os funcionários assinalados com (**) são tri-campeões: há três safras consecutivas são os melhores de suas turmas. Os assinalados com (*) são bi-campeões e nesse caso temos uma dupla: Manoel e Maria Izabel, da T.21.

Lembramos que nesta safra foi considerado o melhor folhão, o funcionário que cortou mais cana ao longo do mês, valorizando dessa forma, a assiduidade e a capacidade diária do cortador.

TURMA/CIDADE	FUNCIONÁRIOS	TOM.
03 - Serrana	Adimer Pereira Fluza	1.681,811
	Inês de Oliveira Santos	968,975
04 - Serra Azul	Antônio Celso Moura	1.879,857
	Maria Vera Negrao da Silva	1.160,392
05 - CAJURU	JOAQUIM NUNES DA SILVA	2.306,702
	Cialida Bento de Oliveira	1.143,894
06 - Cajuru	José Carlos Militão *	1.936,295
	Berenice Aparecida Barbosa	867,589
07 - Rlb. Preto	Hildo Rodrigues da Silva	1.453,193
	Antônia Messias	1.191,469
08 - Serra Azul	Geraldo Alexandre da Cruz *	2.277,876
	Vera Lúcia Trevizani	1.239,044
09 - Serra Azul	Cláudio Trevizani	1.677,243
	Andréia Vieira da Silva	1.319,028
10 - Stã Cruz Esp.	Marcos Antônio da Silva I *	2.244,008
	Maria V. Elias S. Cornélio	1.253,212
11 - Altinópolis	José Lima e Silva	1.467,056
	Aparecida Correa M. Abreu	700,262
12 - Serrana	Cacildo Trigo Ribeiro	1.662,711
	Benedita G. Teodoro *	1.454,109
14 - Serra Azul	Fernando Aparecido Alves	1.932,136
	Terezinha Freitas Carnellosi	1.423,678
17 - Cajuru	José Geraldo dos Santos	2.216,084
	Maria A. Fátima Venâncio	1.255,190
18 - Itamogi	Antônio Aparecido de Carvalho *	554,524
		x
19 - Serrana	Francisco de Oliveira Campos	1.893,561
	Milia Maria C. Ramos	1.104,768
20 - SÃO SIMÃO	José Demilso Chaves	2.220,848
	GUTOMAR DA SILVA DE PAULA	1.702,669
21 - Cajuru	Manoel Jesus dos Santos *	1.663,835
	Maria Izabel Neves de Jesus *	1.270,709
23 - Stã Cruz Esp.	Nivaldo Antônio da Silva	1.705,153
	Adriana Ferreira do Carmo	1.059,671
25 - Cajuru	Luiz Donizete Arruda	1.723,363
	Dilaura Medina dos Santos	840,459
26 - Batatais	Luciano Barbosa de Lima	1.777,018
	Marlene de Abreu S. da Silva	750,572
27 - Cajuru	José Carlos Belebont	2.286,610
	Dulcência Pereira da Silva *	1.177,587
31 - Altinópolis	Luiz Fernando Barbosa	1.474,515
	Dyrce de Jesus B. Silva *	1.142,689
MELHOR TURMA		
14 - SERRA AZUL	ANTÔNIO SAVI FILHO	55.750,788

EMPRESA

"PRÊMIO JORNAL CANANA/94"

OS MELHORES DO ANO NO SETOR SUCRO- ALCOOLEIRO NACIONAL

No dia 23 de setembro, no Hotel Holiday Inn em Ribeirão Preto, a Usina da Pedra recebeu o prêmio dado a Usina/Destilaria do ano, na categoria "Transporte".

O Prêmio foi recebido por Sérgio Luiz Selegato, gerente divisão Agrícola (foto). O evento foi uma inicial da empresa.

"Apoio e Vendas Marketing Empresarial e Eventos Promocional Ltda", editora do Jornal Cana, que abraçou a idéia de homenagear esta gente que faz do Brasil o maior produtor de cana de açúcar do mundo.



ELEITOS REPRESENTANTES CIPATR

Os funcionários da EBO Eduardo Biagi e Outros escolheram seus representantes para a XIII Diretoria da CIPATR. Muitos se apresentaram como candidatos a representação de seus setores, o que foi uma grata satisfação para os responsáveis pela Segurança do Trabalho. Após a apuração, foram eleitos os seguintes funcionários:

Funcionário	Sector
José Mauro da Silva	Mecaniz. Agrícola
Antonio M. Ribeiro	Transporte
Marcos Ant. Santos (II)	Experimento
Nivaldo Inácio	Mão de Obra (T.01)
Joaquim Lopes	Escritório Central
Claudinei Oliveira	Almox. Fazenda
Valdemir M. Rufino	Defensivos Agrícolas
Clailda Bento de Oliveira (T.05)	Tummas

A posse dos novos membros acontecerá em janeiro/95. Parabéns aos ganhadores!

E.B.O. - MÃO-DE-OBRA RURAL - TUMMAS			
CAMPÕES - 01 ACIDENTE	TURMA	CIDADE	RESPONSÁVEL
10	Srª Cruz Esperança	José A. Pinto	
15	Serrana	Adelão M. Dias	
22	Serrana	Paulo Soares	
27	Cajuru	Vicente F. Balesoni	
VICE-CAMPÕES - 02 ACIDENTES			
TURMA	CIDADE	RESPONSÁVEL	
18	Teimosá	Primo Genari	

INDÍAS BIAGI S/A AÇÚCAR E ALCOOL			
CAMPÕES - ZERO ACIDENTE	TURMA	CIDADE	RESPONSÁVEL
	Elétrica		Paulo Medeiros
	Montagem Componentes		Paulo Medeiros
VICE-CAMPÕES - 01 ACIDENTE			
TURMA	CIDADE	RESPONSÁVEL	
	Manutenção Tratores		Paulo Medeiros
	Usinagem		Paulo Medeiros
	Almoxarifado Oficina		Roberto Dias

Segurança: os campeões de janeiro a outubro

FIQUE SABENDO

LABORATÓRIO MERISTEMA: Já

está operando com a capacidade final esperada, ou seja, a produção média de 1000 mudas de cana por dia, totalizando, ao redor de 20 mil no final do mês. Em meados de novembro iniciou-se o plantio das primeiras



Na ponta da Serra, Luzia A. Barbosa e Maria Luiza L. de Oliveira trabalham no plantio das primeiras mudas

mudas na Fazenda da Ponta da Serra. A estimativa é de que se consigo plantar 1,0 hectare por mês com as canas produzidas no Laboratório.

LABORATÓRIO: No mês de outubro o Laboratório ultrapassou a produção mínima estimada pela Copersucar, que é de 100.000 massas de cotésias/mês, o que já é suficiente para cobrir uma área superior a 800 hectares por mês, no que diz respeito ao controle da broca da cana de açúcar. Desde o seu início, o Laboratório vem liberando vespínhas no canavial, acumulando um total de 1097 hectares onde já foi feito o controle de brocas. A meta planejada para o laboratório é de 1000 hectares/mês ou 12 mil/ano, e deve, em breve ser alcançada.

COLHEITAS



CAFÉ: a colheita deste produto, iniciada em 25 de abril, terminou em 21 de setembro. Para colher 31.632 sacas de 110 kg foi utilizada a média diária de 118 pessoas. Esse café, depois de beneficiado, rendeu 7.372 sacas.



LARANJA: A colheita está em andamento e deve terminar no início de novembro. Até 19 de outubro foram colhidas 36.988 caixas, mas os números finais, conforme estimativa chegarão às 40.500 caixas.

NOSSA FESTA DE CONFRAT

As 20 horas começa o Show Baile, com a "Banda Cruzeiro do Sul". É o ambiente reservado para os "pés de valsa" exibirem seus talentos e, principalmente os casais recordarem os bons tempos quando um bom baile era coisa imperdível

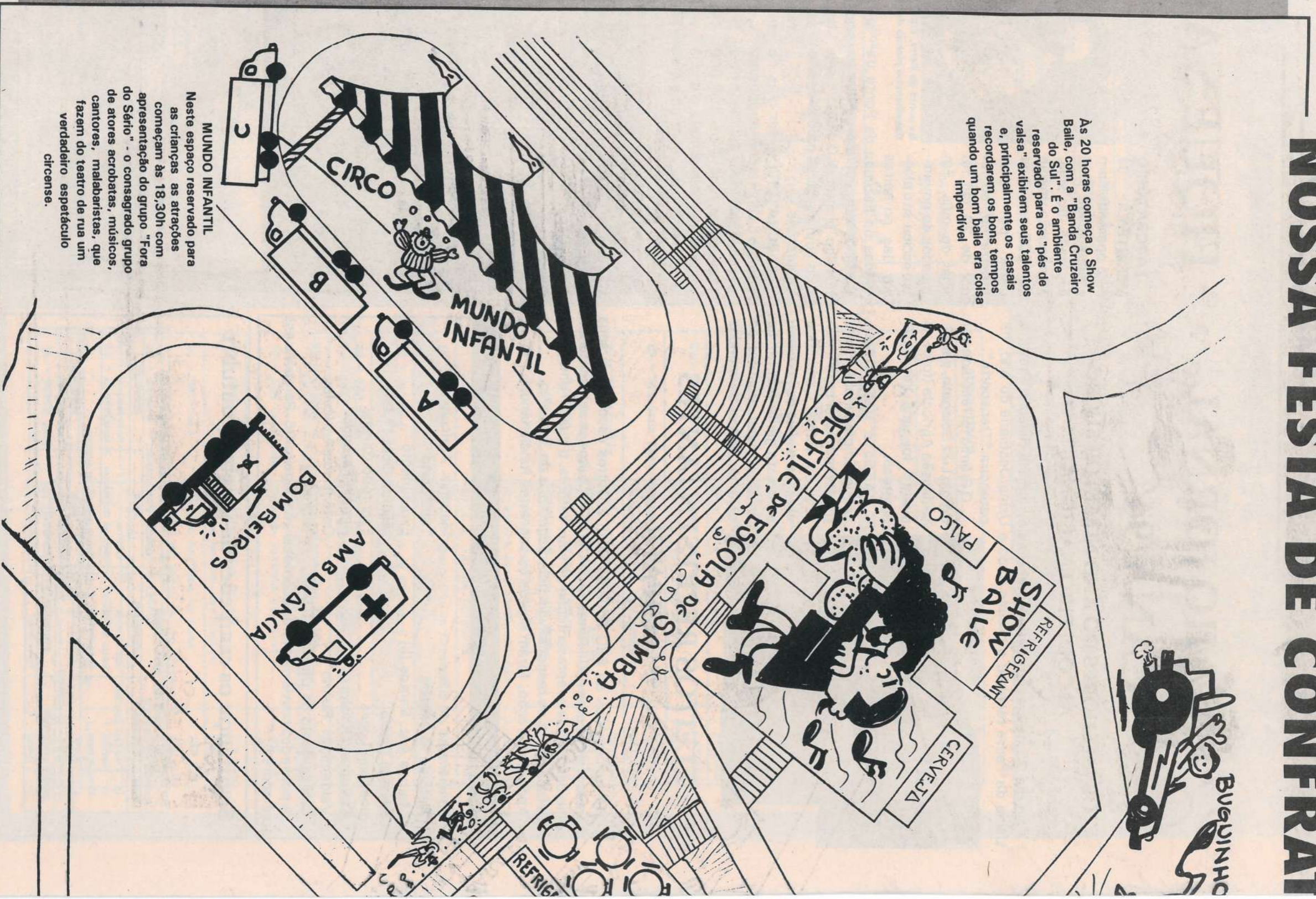

MUNDO INFANTIL

Neste espaço reservado para as crianças as atrações começam às 18,30h com apresentação do grupo "Fora do Sério" - o consagrado grupo de atores acrobatas, músicos, cantores, malabaristas, que fazem do teatro de rua um verdadeiro espetáculo circense.

ERNIZAÇÃO SERÁ ASSIM...

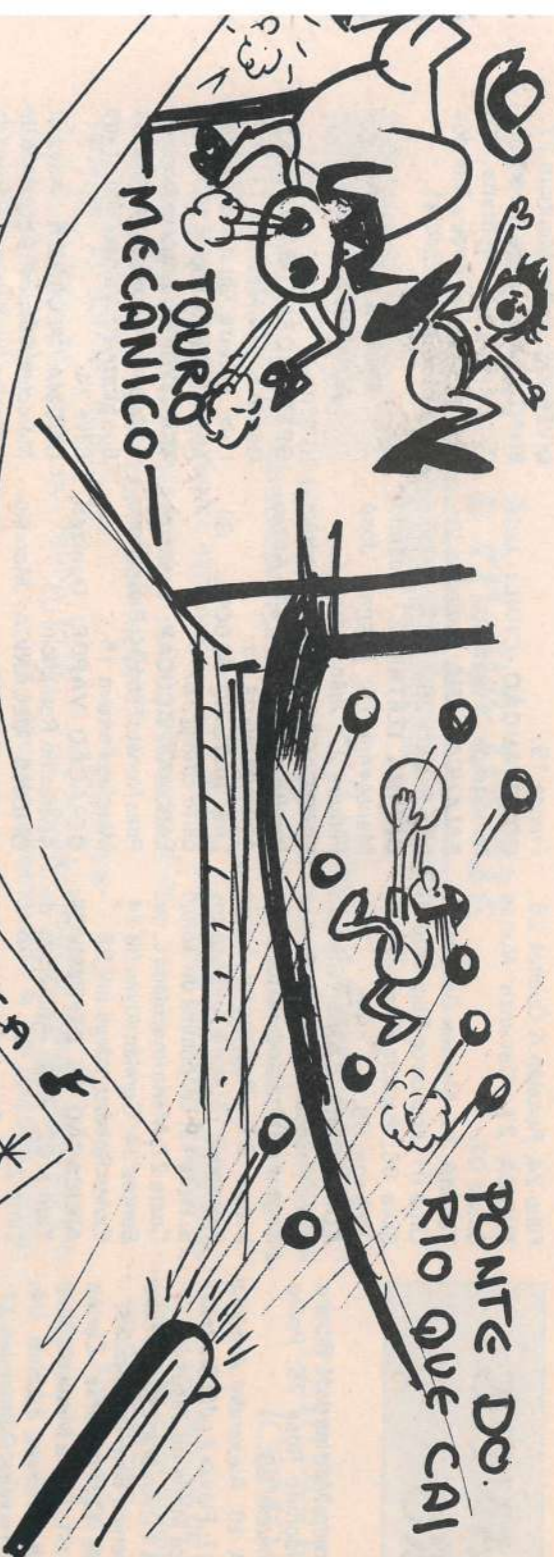

DISCOTECA

As 19 horas a discoteca abre as suas portas como D.J. da "RBR Som e Telão" para a mocada curtir o melhor do gênero.

As atrações continuam no mundo infantil até as 21,30h quando o Papai Noel iniciará a sua casinha e iniciará a distribuição dos brinquedos para a Garotada de 0 a 12 anos

ARAPA
CERVEJA
CASA DO PAI PAI NOEL
ALGODÃO DOCE

SHOW BRASIL

O Espaço "Som Brasil" também abre às 19 horas com o conjunto "Mistura de Raças" entrando no ar e agitando a galera pagode, samba e chorinho da melhor qualidade.

HOT DOG

ANIVERSARIANTES DEZEMBRO

EDUARDO BIAGI E OUTROS

ADM PESSOAL: Célia José da Silva 22; Lucimar A. de Oliveira 23; Antônio Sergio Marchiori 26.

TREINAMENTO/DESENVOLVIMENTO: Wanderlei Montanari 23.

SEG. HIGIENE DO TRABALHO: Vanderlei da Silva Gusmão 15.

SEGURANÇA PATRIMONIAL: Geraldo Silvestre da Silva 05.

ALMOX. AGROPECUÁRIO: Ivair Barbosa dos Santos 24.

ALMOX. OFIC. MECÂNICA: Antônio E. de Miranda (Binga) 17.

FAZENDA TRANSWAAL: Aparecida da Silva Marcolino 23; Moisés Francisco de Aguiar 25.

FAZ. S. EUGÊNIA: Carlos H. Po-lastro 05; José M. Sobrinho 20.

FAZENDA SANTA MARIANA: Paulo Henrique da Silva 20.

FAZENDA LARANJEIRAS: Maria Aparecida de Campos 01; Demilson José de Abreu 21.

ENTREGADORES: Adatao S. Moreira 01; João T. da Silva 17.

MÃO DE OBRA RURAL: João Angelutti Alexandre 08; Maria da Conceição Lima 08; Aparecida Donizeti Carmo 12; Maurício Pinheiro Lima 13; Saulo Ferreira Lima 13; Sebastião Correia da Silva 20; Osmar dos Reis Pinto 28; José Silva (II) 31.

LIMPEZA E AJARDINAMENTO: Benedito Poiani 02; Itamaro Alves de Oliveira 24.

COORD. OPERACIONAL: Flávio Augusto Montanari 17.

TURMA 01: Nail de Corrêlo de Souza 24; Maria Aparecida Pinheiro 31.

TURMA 02: Antônio B. Bianqui 11; Almir Rogério da Costa Ribeiro 12; Maria Cícilia Martins da Silva 14; Valencio Pereira dos Santos 17; Edmilson Cordeiro Garcia 24; Fioriano Rodrigues Filho 24.

TURMA 03: Maria Regina Celes-tino Moura 04; José Valdomiro Alves 05; José S. dos Santos 12; Nelson Medeoto Martins 20.

TURMA 04: Cristiano Cleber Pereira 12; Donizeti Ap. Pena 17; Juliano Batista Rodrigues 26; José Augusto Fernandes 28.

TURMA 05: Luiz Cláudio Ferreira da Silva 06.

TURMA 07: Pedro M. Jesus 12.

TURMA 08: Francisco Cândido Junior 01; Geraldo Godoy 24.

TURMA 09: Luciene da Silva 01; João Martins Sobrinho 08; Rogério Aparecido Ramiro 08; Aelís Caetano 14; Hilário Pereira

14; Carmem Martins don. Ribeiro 15; Valdomiro Rosa 26; Pedro Luiz Amancio 29.

TURMA 10: Alexandre Antonio Alves 07; Flavio André Pontelho 09; Alice Maria de Jesus 21.

TURMA 11: Antônio Estevão Filho 16; Cleonice Ben. Queiroz 28.

TURMA 12: Antonio Carlos Bonfim 01; Sonia Maria da Silva 02; Milton César Barbosa 04; Genival Teixeira Delmondes 11; Cacilda Trigo Ribeiro 14; José Domingos dos Santos 23; Joaquim Luiz Braga 24; Marcos Sebastião Camargo 25; Ismael Silvestre da Silva 26.

TURMA 14: José Miguel Medeiros 01; Maria das Graças Silva 01; Sebastião R. Godoy Filho 03; Aparecida Rodrigues de Godoy 06; Altamiro Alves dos Santos 14; Agnaldo Cicero da Silva 21; Alcides Gonçalves da Silveira 23; José Severino da Boa Morte 25.

TURMA 15: Adailton Moreira Franco 04; Antônio Borin 06; Marcio Antonio D. Rodrigues 15; Manoel Carneiro dos Santos 16; Raimundo G. Brito da Silva 25; Marcelo Donizeti de B. Alves 26.

TURMA 16: Mário Dias 02; Moisés Cecílio da Cunha 03; Tereza Gonçalves da Silva Araújo 10; Cláudio Roberto F. dos Santos 13; Jariminda Souza Nascimento 17; Nelson Neres de Souza 28.

TURMA 17: Silvio Fabiano Viêtes 02; José Cláudio Alves Gonçalves 04; Claudinei D. dos Santos 20.

TURMA 18: Edno Silveira Reis 09; Luiz Salvador 12.

TURMA 19: Zecílio Lojor da Mota 07; Jairo Alves Timóteo 17; Joares de Oliveira Campos 18; Salvador Neves de Souza 24.

TURMA 20: Hercília R. Silva Santos 10; Eleandro C. Pereira 21.

TURMA 21: João Batista Pereira (II) 02; Geraldino Pereira de Souza 04; Renato de Jesus Nascimento 09; João Carlos da Silva III 18; Neide Gomes de J. de Santos 23.

TURMA 22: Francisco Gomes Coelho 07; Conceição Joaquim da Mata 08; Maria Júlia Rodrigues Santos 11; José Rodrigues Pinto 12; Francisco Alves de Almeida 12; Alfredo Mendes da Silva 16; Ivone Maria da Silva 17; Manoel Messias da Silva 30.

TURMA 23: Gerino Costa Ferreira Filho 22.

TURMA 25: Demilson de Andrade 08.

TURMA 26: Carlos Roberto Bar-bosa 02; Bento Ribeiro de Souza

Filho 24; Ronaldo A. Queiroz 26.

TURMA 27: Devonzir Nunes Souza 07.

TURMA 31: Marcos Oliveira de Lima 01; Francisco Reginaldo R. Silva 06; Patricia Aparecida F. Jerônimo 09.

AGRONOMIA CANA: Geraldo Irineu Pascoal 06; Sergio Ramos Nogueira 06; Vanderlei da Silva Irineu 07; Rosimeire Luzia Fernandes 13; Maria Augusta dos S. Pires 19; Leopoldina de Araújo Costa 22; Maria Imaculada L. dos Santos 24; Geraldo Alves (II) 24; Carlos Roberto Alves (III) 29.

APLICAÇÃO DE DEFENSIVOS: Turma 02: Adão Aparecido de Lima 21.

APLICAÇÃO DEFENSIVOS: Turma 03: Erinaldo Marcelo Delmondes 10; Manoel Aleixo Vieira 12; Joaquim Pedroso da Silva 18; Milton Rodrigues da Cruz 24; Antonio Felizardo 25.

LABORATÓRIO ENTOMOLOGIA/MERISTEMA: Rosemeire Albano 08; Iraci Rocha de Aguiar 17.

AGRONOMIA CANA: José Lúcio Francisco 22.

EXPERIMENTO: Maria do Nascimento Menezes 25.

PLANEJAMENTO CONTROLE DE DADOS: Benedito Bertate Fº 03.

TOPOGRAFIA: Lazinho José Della Libera 13.

OPERADORES/MÁQUINAS: Agnaldo Negrão 01; Vanduil Justino 03; Claudinei Ramos 15; Carlos Alberto Forastier 16; Paulo Henrique R. Pinhanelli 16; Vander Donizeti da Silva 16; Carlos Porfirio Costa 22; Euclides Marcolino 22.

TRANSPORTE: Kengilio Ikeda 04; Sebastião Nunes de Faria 05; Jair Barbosa 07; José Aprílo do Nascimento 10; José Martins de Miranda 17; João Emídio Pedro 27; Aparecido Roque 31.

CONTROLE OPERACIONAL: Jacy do Carmo Viela 29.

DE CONTROLE MOTOMECANIZAÇÃO: Sérgio Luiz dos Santos 16; Pedro Dias dos Reis 22.

GRANJA SERRA AZUL: Justifilo Gouveia Amorim 28.

SOCIAIS

França 19.

CONSTRUÇÃO CIVIL: Luiz Roberto de Oliveira 28.

BALANÇA CANA: Tabajara Veloso Bezerra 26.

OFICINA ELÉTRICA: Laércio Mantovani 15; Hernani José Ferreira 22; João Pedro 31.

FABRICAÇÃO ALCÓOL: Joaquim Pereira dos Santos 24; Anísio Alves de Souza 30.

LABORATÓRIO ALCÓOL: Gilberto Grossi 18.

LABORAT. AÇÚCAR: Leonardo Pires Nonato Filho 04; Bartolomeu Mendes Ferreira 15.

GERAÇÃO VAPOR: Donizeti Aparecido Romancini 03.

OFICINA MECÂNICA: Marclio Vitorino Filho 11.

CALDEIRARIA: Messias Pereira do Nascimento 05; Ademir Chavans dos Santos 31.

FABRICAÇÃO AÇÚCAR: Clodoaldo Aparecido Ribeiro 22.

DEPÓSITO AÇÚCAR: Ademir Palhares 18.

MOENDAS: Geraldo Marques Ferreira 31.

DIVERSOS (ÁREA VERDE): Isaias Malvestio 11; Joaquim Cardoso dos Santos 18.

ALMOXARIFADO: José Henrique Rodrigues 10.

DIVERSOS: Valter Monteiro 27.

BURITI: Fausto Reis Rodrigues 07; Manoel A. Santana 20; George Cláudio Ferreira Mendes 21; Antonio E. Uzunelli 31.

IRMÃOS BIAGI S/A AÇÚCAR E ALCÓOL

OPERADORES/MÁQUINAS: Osmar Batista Machado 11; José Luiz Pereira Justiniano 22; Antônio Carlos Lopes 25.

TRANSPORTE: Antônio Donizeti Barbosa 18; José Arimatéia da Boa Morte 20; Valdeci Moreira da Silva 24.

OFICINA MECÂNICA: Adevaír Marcolino 06; José Agostinho de Carvalho 08; Benedito Batista da Silva 15; Celso Ivo Rodrigues 21; Antonio Geraldo Lopes Soares 22; Carlos César Queiroz 25; Marco Antonio Rodolfo 25; José Carlos Dias 26; Carlos Roberto de Oliveira 27.

LÍDERES/INSPECTORES: José J. Prado 06; José A. Mantovani 18.

ENCARREGADOS: José Mário Machado 18.

POSTO DE MANUTENÇÃO: Del-marie Ribeiro Bacocchini 28.

NASCIMENTOS & CASAMENTOS

Parabéns aos noivos, aos pais e boas vindas aos bebês. Saúde e Paz a todos.

CASAMENTOS

Dia 08/10 - casaram-se Gisele Heloisa dos Santos e Ademir de Carvalho, da turma 27.

NASCIMENTOS

Dia 30 de setembro nasceram:

- * Najara, filha de Mércia Cristina e Tiago Paes de Oliveira, da Elétrica.
- * Tatiane, filha de Neide e Valdomiro Pedro Barbosa, da Turma 05.

Dia 06/10 nasceu Breno, filho de Izabel Correa e Gilson Barbosa de Oliveira, do AlmoX. Oficina.

Dia 07/10 nasceu Fernando Aparecido da Silva Junior, filho de Gislaíne e Fernando Ap. da Silva (II), do Herbicida.

Dia 10/10 de outubro nasceram: Any, filha de Ana Martins, da Experimentação e José Carlos P. Gonçalves.

* Leonardo, filho de Izabel Cristina



e Claudinei Queiroz, da Oficina Mecânica.

Dia 11 de outubro nasceram: João Marcos, filho de Sandra Maria e João Teodoro da Silva, entregador.

* Leonardo, filho de Sandra Maria e José Maria B. da Silva da T. 12.

Dia 22/10 nasceu Amanda, filha de Valdirene e Dair A. Pena, vigia.

Dia 25 de outubro nasceram: Lucas, filho de Rosália e Joaquina da Silva Neto, da Experimentação.

* José Guilherme, filho de Marta e José Alberto Durão, feitor/motorista.

ATENÇÃO FUNCIONÁRIO: Sempre próximo ao mês do seu aniversário, você será convocado pelo Serviço Médico da Empresa para fazer exames periódicos na Clínica da Fazenda da Pedra. Compareça!

VARIEDADES

É HORA DE RIR

CONFIANÇA:
No aeroporto, diante do balcão da companhia, um senhor diz ao outro que está ao seu lado:

- Por favor, segure um pouco esta mala, enquanto eu compro a passagem.

- Mas o senhor sabe com quem está falando? Eu sou um deputado!

- É ?! Não faz mal, eu tenho toda confiança no senhor.

POSSIBILIDADE:

Velinho: Quer ir ao cinema comigo hoje?

Jovem: Não se enxerga? O senhor poderia ser meu pai.

Velinho: Podia sim, mas sua mãe também não quis ir ao cinema comigo.

MANCHETE:

- "Extra, extra! Vinte e cinco pessoas enganadas por um menino, gritava o pequeno jornaleros.

- O senhor que passava compra um exemplar e vê que o jornal é da semana anterior. Vai reclamar, quando ouve o garoto seguindo, berrando:

- Extra, extra! 26 pessoas enganadas por um garoto.

RECRUTA:

O capitão médico olhou bem para o recruta amaneirado e de feições delicadas.

- Você é capaz de matar um homem?

- Sou sim, senhor! Mas pode demorar a begal!

LÓGICA:

- Esta carta pesa muito. O senhor precisa por mais um selo, diz a moça do Correio.

- Que negócio é esse moça? Truque mais bestal! Se eu puser mais um selo a carta vai ficar mais pesada ainda!

COISAS NOSSAS

* **PESCARIA:** Toninho, da Turma 14 saiu animado para a beira do rio. Colocou minhoca como isca e nada... botou carne, e nada. Ai colocou queijo, esperou um pouquinho e físgou um rato. Essa não, hein Toninho.

* Ao referir-se a represália da PM do Rio de Janeiro, aos traficantes, Marcos Roberto da Silva (II) disse ao Elier e ao Ronaldo que a polícia estava armada de F15 (caminhonete) e não de AR 15 (fusil).

Para encarar a conversa, Marcos disse que ia no baile da Baleia Azul e não Foca Azul. Tá enrolado, heim Marcos.

* Osvaldo Farias, da limpeza/oficina, passou apertado: ficou horas no banheiro

do Hospital, para colher urina e fezes para o exame periódico. Disse que não sabia que tinha que "levar os produtos de casa".

* Newton A. Oliveira, líder de turno, contou ao pessoal que sua família mudava tanto de casa, de uma fazenda pra outra, que quando o caminhão de mudança encostava as galinhas já ficavam com as pernas pra uma para serem amarradas, enquanto o cachorro começava arrancar os pneus do caminhão.

* Cláudio Queiroz passou apertado na feira: estava com tomates e laranjas quando percebeu que a alface acabava. Saiu correndo para pegar o último maço e foi aquele desespero atrás dos tomates e laranjas pela feira afora. Calma, Cláudio!

DICAS



CARTÕES DE NATAL E ANO NOVO (COMO E QUANDO ENVIAR)

* Os cartões de Natal devem ser enviados a amigos e pessoas com quem se mantenha relacionamento social ou de negócios.

* Funcionários podem enviar cartões para a família de sua chefia.

* Não se deve enviar cartão a pessoas com as quais se tenha intimidade ou com quem se poderá estar no dia do evento.

* Os cartões devem ser enviados para a residência do destinatário, porém, quando o relacionamento for comercial (de trabalho) envia-se para o trabalho.

* A data deve ser observada para que o cartão chegue antes ou no dia de Natal ou, pelo menos até 31 de dezembro. Nunca depois de 1º de janeiro.

* Pode-se usar cartões ilustrados, ou em branco, com mensagens alusivas às festas de Natal e Ano Novo. Pode-se escrever apenas um cumprimento ou simplesmente assinar.

* Usar nome e sobrenome quando se tratar dos menos íntimos e quando houver intimidade usar apenas o nome - e o nome da mulher vem primeiro.

* Os agradecimentos devem ser feitos após o Natal ou o recebimento da mensagem. Na falta de tempo, pode-se agradecer com telex, telegrama ou mesmo telefone. Mas o mais apropriado é o uso de cartões, tanto para enviar como para agradecer felicitações.

FAÇA EM CASA

DESODORANTE CASEIRO

Não irrita a pele e não mancha a roupa.

Ingredientes: 100 ml de água, 100 ml de álcool e 01 colher de chá de bicarbonato de sódio.

Preparo: misture bem os ingredientes e agite o líquido antes de usá-lo.

MERCADINHO

Produtor e Serviços

TROCO

Chevette 86, de R\$ 6000,00 por outro carro de menor valor. Tratar com Antônio Donizeti Barbosa, Rua João Amâncio, 189 ou no Transporte, Ramal 327, falar com Barbosa.

LEMBRETE

Na "Vitrine", instalada no DPS há roupas infantis confeccionadas pelas alunas do Corte e Costura. São bem feitas e tem bom preço. Aproveite. Aceita-se encomendas.

A "Vitrine" fica aberta das 13:00 às 18:00hs de 2º à 6º feira.

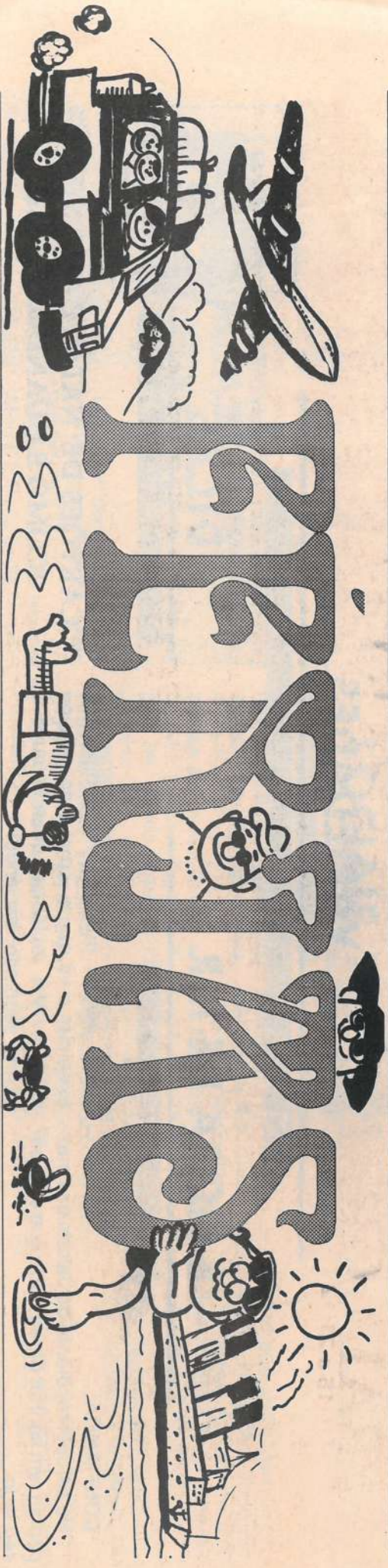

TURISMO SOCIAL: COMPAREÇA

O Serviço Social programou para o dia 25 de novembro, as 20:00 horas, na sede do DPS, em Serrana, o "Encontro dos Grupos participantes do Turismo Social" da Empresa. Nesta noite serão entregues as passagens e ainda será mostrado um pouco de cada passeio, além, é claro, do encontro com os companheiros de viagem. No final todos receberão um brinde.

Veja a seguir algumas informações sobre os locais escolhidos para as excursões 94 e BOA VIAGEM.

PORTO SEGURO

10 a 17/12

Se você está entre as 136 pessoas que escolheram Porto Seguro para suas férias, fez uma ótima escolha. O lugar é maravilhoso vai do verde claro ao azul turquesa, desenhando quase 100 Kms de praia com areias brancas e imensos coqueirais. Tudo sob um céu azul, azul...

Na praia, é aquela coisa gostosa de ficar preguiçosamente apreciando o mar azul e o desfile de gente bonita indo e vindo, enquanto saboreia um cama-rãozinho, tomando uma caipirinha com um som muito louco rolando solto de alguma barraca, onde, com certeza, você acaba se achegando e caindo na dança. A tarde cai, a noite vem, e lá vai você para mais um sacrifício, passar pela avenida Portugal, conhecida como Passarela do Alcool, pelo grande número de barzinhos que possui.

Al experimentar o suco de cacau ou de café e as batidas: Xixi da Dinda, Tesão de Cabral, Virgem Encubada e Frissura de Freira. Se quer mais, experimente a famosa Capeta, feita com abacaxi, uva, vodka, leite condensado, groselha, açúcar, canela e guaraná. Agora, "pau na máquina"! É hora de ir para a lanchaêrbica.

E para aguentar esse ritmo alucinante é preciso alimentar-se bem. Em Porto Seguro há ótimos lugares para saborear a comida baiana. Só não espere a fome apertar: faça



seu pedido antes, porque a comida vem, e boa, mas demooooora... as vezes até uma hora! Para os famintos, a sugestão é um restaurante self-service.

E, já que você está no lugar onde o Brasil começou aproveite para ver de perto esses marcos históricos. Na cidade alta fica a maior parte dos monumentos erguidos pelos portugueses no início da colonização.

Logo atrás do Museu está a Igreja da Misericórdia, onde a imagem do Senhor dos Passos tem cabelos e dentes de verdade. Na praça Pero Campos Tourinho está a Igreja de São Benedito, construída em 1551. Veja a riqueza da Matriz Nossa Senhora da Penha, por dentro toda revestida em ouro. Começou a ser construída em 1553 e acabou 200 anos depois.

Depois desse passeio histórico vá conhecer as praias próximas à cidade. As mais badaladas são Itaperapó e Mundial. Não deixe de conhecer Arrai-

al D'Ajuda e Trancoso, povoados simples, praias virgens e de nudistas. Aliás, na "Ajuda", à noite, é interessante conhecer o Brodnei, principal rua do povoado, onde rola muita música, bebida, bate-papo e, quem sabe, tem "luanu". Ah, é o Dezi

E ainda tem mais, pessoal! No povoado Santa Cruz Cabralia e na Praia da Coroa Vermelha tem o Centro Indígena de Artesanato onde você po-

CAMBORIÚ

16 a 22/12

O grupo de Camboriú é formado por 120 pessoas. Lá ficarão alojados no Marambaia Cassino Hotel, e poderão desfrutar além da praia e dos passeios diários, todo o completo centro de lazer que o hotel oferece: piscina climatizada, campo de futebol, fliperama, salão de jogos e uma equipe de monitores para total atendimento à recreação infantil.

A origem do nome Camboriú tem duas versões: a primeira originou-se devido a uma acentuada curva do rio "Cambá". "Cambá" significa mudar de rumo, passar de um lado para outro". Era uma expressão muito usada pelos pescadores locais e pela lei do menor esforço para falar, acabou ficando "Camboriú".

A segunda versão, a mais aceita, é do Padre Paulino, estudioso da língua tupi, diz que Camboriú é palavra de origem tupi, formada por duas outras "Camori ou Camorim". Camaoriú significa "robalo", nome de um peixe do mar que procura os rios costeiros para procriar no inverno.

A cidade tem uma população fixa ao redor de 70 mil habitantes, atingindo aproximadamente 700 mil durante a temporada de verão, dezembro a março.

A principal fonte de renda do município é o turismo. Por isso, a cidade conta com grande número de hotéis, restaurantes e um bom comércio de lojas de vestuário, artesanato e supermercados. A região de Camboriú tem o clima temperado. No verão, a temperatura chega a 30°C e no inverno,

derá comprar produtos dos índios Patachós ou artigos de artesanato hippie. Preste atenção na Cruz de Pau Brasil: foi aí que Frei Henrique, de Coimbra, celebrou a primeira missa no Brasil.

Quer mais? Pois ainda tem as piscinas naturais formadas por recifes a Lagoa Azul, com sua argila medicinal, ótima para a saúde e também afrodisíaca.

esporadicamente a 15°C.

A principal atração turística são as parais, mas a recomendação é que se visite o Parque Balneário onde estão: aquário, viveiros de beija-flores e araras, lago das vitórias régias, casas típicas, mini fazendas e o Museu Arqueológico e Oceanográfico. Para curtir a noite, escolha uma dessas atrações noturnas: Boate Wiskadão, Neptuno's House, Baturitú ou Paris Nigth Club. São as mais conhecidas.

O grupo ainda fará passeios as cidades vizinhas: Itajaí, Joinville e Blumenau, onde em outubro se realiza a famosa festa do chop-Oktoberfest. Nesta região pode-se apreciar a arquitetura européia trazida pelos alemães que escolheram esta região do Brasil para viver, e, portanto, para lá trouxeram seus usos e costumes e principalmente, favoreceram o desenvolvimento deste Estado.

Vale destacar que o grupo passará um dia no fantástico mundo do Beto Carrero Word - um parque com muitas atrações.

Se precisar de Bancos, em Camboriú você encontra o Bamerindus, Bradesco, Banco do Brasil, Caixa Econômica Federal e Itau.



PRAIA GRANDE, CIDADE OCCIAN e SANTOS

15 a 21/12

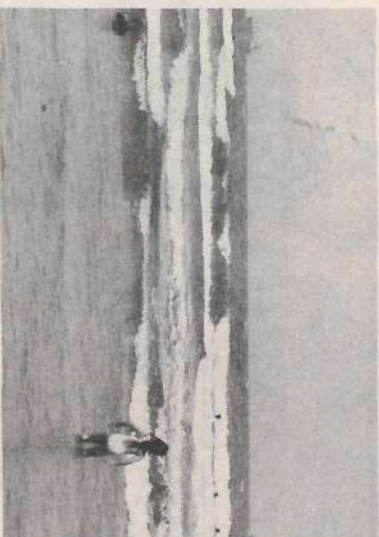

A "excursão a Santos", assim chamada porque no início do Programa de Excursões de final de ano, as viagens eram para Santos. Nos últimos anos, o pessoal fica em OCCIAN, um dos bairros da Praia Grande e tem na progra-

mação, passeios aos principais pontos turísticos de Santos e São Vicente.

Neste ano, o grupo está formado com 405 pessoas, funcionários e familiares que ficarão alojados na Colônia de Férias dos Vendedores e Viajantes do Estado de São Paulo, em OCCIAN.

Estando em Praia Grande, além das belas praias e do conforto e áreas de lazer que a Colônia lhe oferece, você poderá curtir outros pontos turísticos da cidade.

Vá conhecer o Aeroclube, a Fortaleza de Itaipu, no morro de Xixová, a Cidade da Criança com suas cascatas, o lago e o casarão, o Portinho do Mar pequeno ou Porto do Rei tendo à entrada, a Igreja de Nossa Senhora da Guia, o Museu do Amazonas, as estátuas de Netuno, e Iemanjá. Veja também a Casa da Cultura e as feiras de Artesanato.

A noite, depois de curtir a praia, vá passear longo da praia iluminada, sentindo a brisa do mar em seu rosto. É semana de lua cheia. Vá ler a pena vê-la refletida no mar.

Além disso, tem lá duas boates e três discotecas, e mais um punhado de bares e lanchonetes na orla marítima.

Se precisar de banco, Praia Grande tem agência Nacional, Bradesco, Banerindus, Banespa e Caixa Econômica Estadual e Federal, Itaú e Noroeste.

Mesmo que você já conheça não deixe de fazer o passeio a Santos e visitar o Aquário Municipal onde vivem cerca de 70 espécies diferentes de animais. As 10 e 15 horas tem o show do leão marinho Macaé. Há também o Orquidário, onde há mais de 6000 orquídeas cultivadas em árvores além de outras plan-

tas, animais raros e lindas aves. No centro de São Vicente está a Biquinha de Anchieta, construída em 1553, onde

Fortaleza, capital do Ceará, já é a quinta maior cidade do país, com u-ma população aproximada de 2 milhões de habitantes.

Um passeio pela cidade deve levá-lo a Praça do Ferreira, arquitetura antiga, estilo francês. Pertinho dali está o Theatro José de Alencar,

na praça com o mesmo nome, um bellissimo conjunto arquitetônico em art-nouveau.

Vá conhecer a Catedral Metropolitana em estilo gótico, com belos vitrais e a torre de 75 metros e capacidade para cinco mil pessoas. Veja ainda a Igreja do Rosário, antiga matriz e a Igreja do Pequeno Grande, um dos templos mais bonitos de Fortaleza. Vale a pena conhecer o Farol do Mucuripe, onde está o Museu do Jangadeiro e tem

você conhecerá o relógio do Sol e poderá saborear uma imensa variedade de doces caseiros e, é claro, tomar água

da fonte, que além de boa pra saúde, o levará de volta a São Vicente, conforme diz a Lenda.

FORTALEZA

19 a 26/12



Senhora da Assunção, que deu origem a cidade, passe pelo Passeio Público, a praça mais antiga de Fortaleza.

Quanto à comida, o forte são os frutos do mar. O Ceará é o maior exportador de lagosta do Brasil e lá se come a melhor lagosta do País. Experiamente também a tradicional "

exposição permanente de artezanato em crochê, labirinto, renda, ponto cruz, richlieu e filler.

No Centro de Turismo, antiga Cadeia Pública alem das lojas (boxes) com produtos artesanais, tem também os Museus de Minerais e de Arte e Cultura Populares, a Galeria de Artes Plásticas, o Teatro de Bolso. Lá tem comidas e bebidas típicas e shows folclóricos ao ar livre.

Vistando o Forte Nossa

Peixada ao molho com Legumes", mas não se esqueça dos camarões, caranguejos, sirí, ostra.

A noite tem atração a semana toda. Começa na segunda, com o tradicional Forró do Pirata, e vai seguindo no London-London, clube do vaqueiro, as barracas subindo ao céu e Chico do Caranguejo e outras mais, todas com shows, música ao vivo e muita animação.

É só conferir, pessoal.

PORTO DE GALINHAS

10 a 17/12

Porto de Galinhas é uma das mais belas praias do litoral pernambucano, famosa por sua areia branca, piscinas naturais, águas mornas e cristalinhas. Com uma ótima infraestrutura de restaurantes, bares, boates e eventos promovidos por uma bem montada rede hoteleira, Porto de Galinhas tem o clima perfeito para o esporte e o lazer.

São doze quilômetros de coqueirais, com sol praticamente o ano inteiro, ar puro, segurança, ausência de agitação urbana e empreendimentos que valorizam a preservação do meio ambiente.

Oferece atrativos como passeios de jangada, caiaque, body board, windsurf, ultraleve e bugre. Ou locais como a praia do Muro Alto, com mata atlântica e coqueirais, a Ilha de Santo Aleixo, os

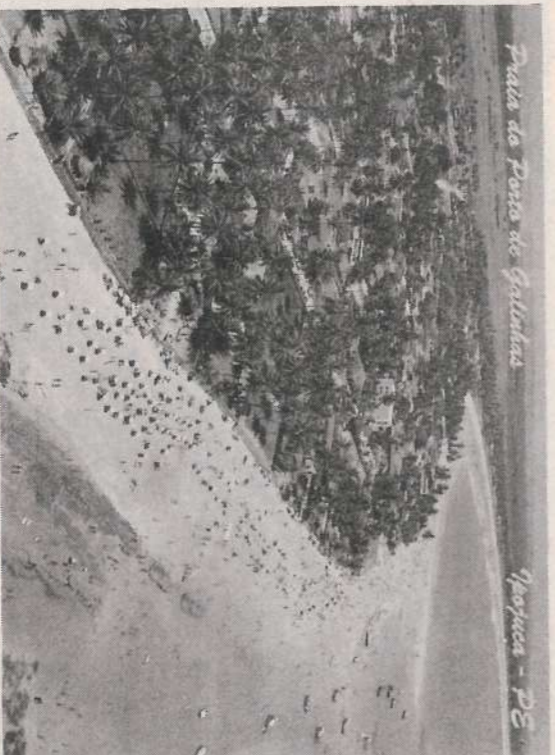

manguezais, o Pontas de Maracajpe e suas piscinas naturais, as igrejas dos séculos XVII e XVIII, os boas centenários. E, quem deseja uma emoção mais forte pode praticar surf em dois pontos específicos: Cupe, ao norte e Maracajpe, ao sul, com mar aberto e grandes ondas.

Depois de curtir toda beleza do lugar à luz do sul, a sugestão é acabar o dia to-

mando uns drinks antes do jantar e depois curtir a boate do Village. O resto fica por

conta da imaginação, por exemplo, numa volta de ultraleve, ou talvez, um passeio de hora e meia no Cabriolé Namorado, só para duas pessoas, em Muro Alto, uma praia onde os arrecifes formam um grande lago de águas mornas e transparentes onde o banho de mar é relaxante e ao mesmo tempo revigorante.

ARUBA

10 a 17/12

Um grupo menor, formado por 24 pessoas, viaja para Aruba, uma das dezenas de ilhas do Caribe, mas com certeza, a que primeiro ganhou a simpatia dos turistas.

Em Aruba você é livre. É livre para circular pela orla da praia e entrar e sair dos bares dos hotéis beira-mar, quem sabe assistir a um show a noite, e esticar pelos cassinos. Vale a

pena. Aliás, o Cristal, anexo ao Hotel Sonesta, onde ficará o grupo, é maravilhoso. E quem fica neste hotel tem o privilégio de se hospedar dentro de um belo shopping e pegar a lanchar que o levará

até a ilha Sonesta, todos os dias, a hora que desejar.

Vale a pena um passeio pela ilha que não é grande, mas tem lugares agradáveis como Savanetas, Santa Cruz e San Nicolás e muito bonitos, como a ponte natural (Natural Bridge) ou diferente, menos do convencional, como o Charles Bar, em San Nicolás.

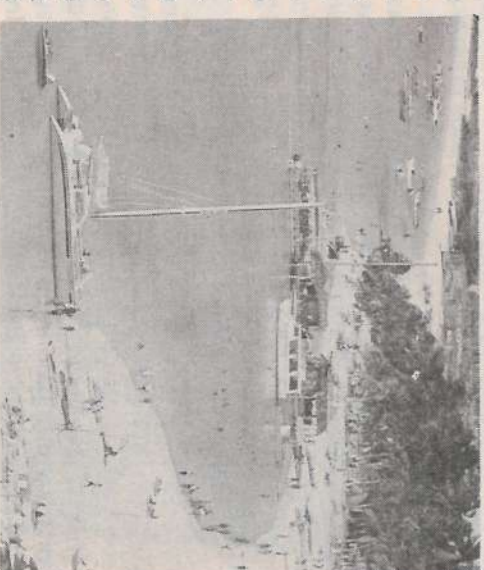

EVENTOS

TERMINOU O II TORNEIO INTER-SEÇÕES DE FUTEBOL DE SALÃO OFICINA INVICTA É BI-CAMPEÃ



Bi-campeão: Oficina Carpa "A."

Foram necessárias duas noites para encerrar o II Torneio Inter-Seções: na primeira, dia 17 de novembro, DRH e ALMOXARIFADO disputaram o 3º e 4º lugar.

Em seguida, começou a partida decisiva para disputa do título, entre OFICINA CARPA "A" X QUEIMA DE CANA, mas a chuva veio antes da hora, e o jogo foi interrompido no intervalo quando oficina ganhava por 3x1. No dia seguinte, foi realizado o segundo tempo de partida que consolidou a vitória da Oficina por 6x3.

Foi um torneio muito bem disputado e bas-



Vice-Campeão: Queima de Cana

tante animado, sempre com as torcidas presentes, prestigiando as equipes. Parabéns a



Atrás: Almoxarifado, 3º colocado e agachados, DRH, 4º colocado



Artilheiro, Fábio, da Queima, com 23 gols. goleiro menos vazado, Benedito do DRH, 14 gols sofridos

siedade e com certeza, serão muito bem utilizadas pelo pessoal.



Os responsáveis pelas equipes receberam Troféu Honra ao Mérito pela participação

ALEGRIA NO ENCERRAMENTO DAS ATIVIDADES DO SERVIÇO SOCIAL

Sol, alegria e muita descontração deram tom aos passeios das crianças e mães com o encerramento das atividades de 94 do Serviço Social. (Veja as fotos). O passeio é parte da programação de lazer dessas atividades: iniciações esportiva e clubinhos para as crianças e clubes, corte costura e ginástica para as mães. É muito esperado, principalmente pelas mães que têm menos oportunidade de escapar da rotina da casa. E, para que possam ir despreocupadas, são autorizadas a levar os filhos menores de seis anos.

É aquela festa. Nesse ano, as 350 crianças de Serrana e Fazendas lotaram as dependências do SESI, brincando na piscina, no parquinho, fazendo piquenique ou jogando futebol, vôlei, onde as meninas derrotaram a equipe da casa. Foi só alegria, naquele 10 de novembro.

Na semana seguinte, dia 17, um grupo de 150 mães foi para o clube Vale do Sol em Sertãozinho. Curtiram até não poder mais, principalmente o taboáguá, a grande atração do clube, onde se concentrou o maior número de mães, o que acabou favorecendo maior entrosamento entre todas.

A noite, no encerramento do Torneio Inter-Seção, em nossa sede, muitas lá estavam bronzeadas e felizes, comentando o passeio.

