

OBSEQUIAADOR

Ano XXIV - Órgão Informativo do Departamento de Promoção Social da Usina da Pedra - nº 294 - 15 de maio a 15 de junho de 1995

SAFRA 95/96

A 65ª DA USINA DA PEDRA

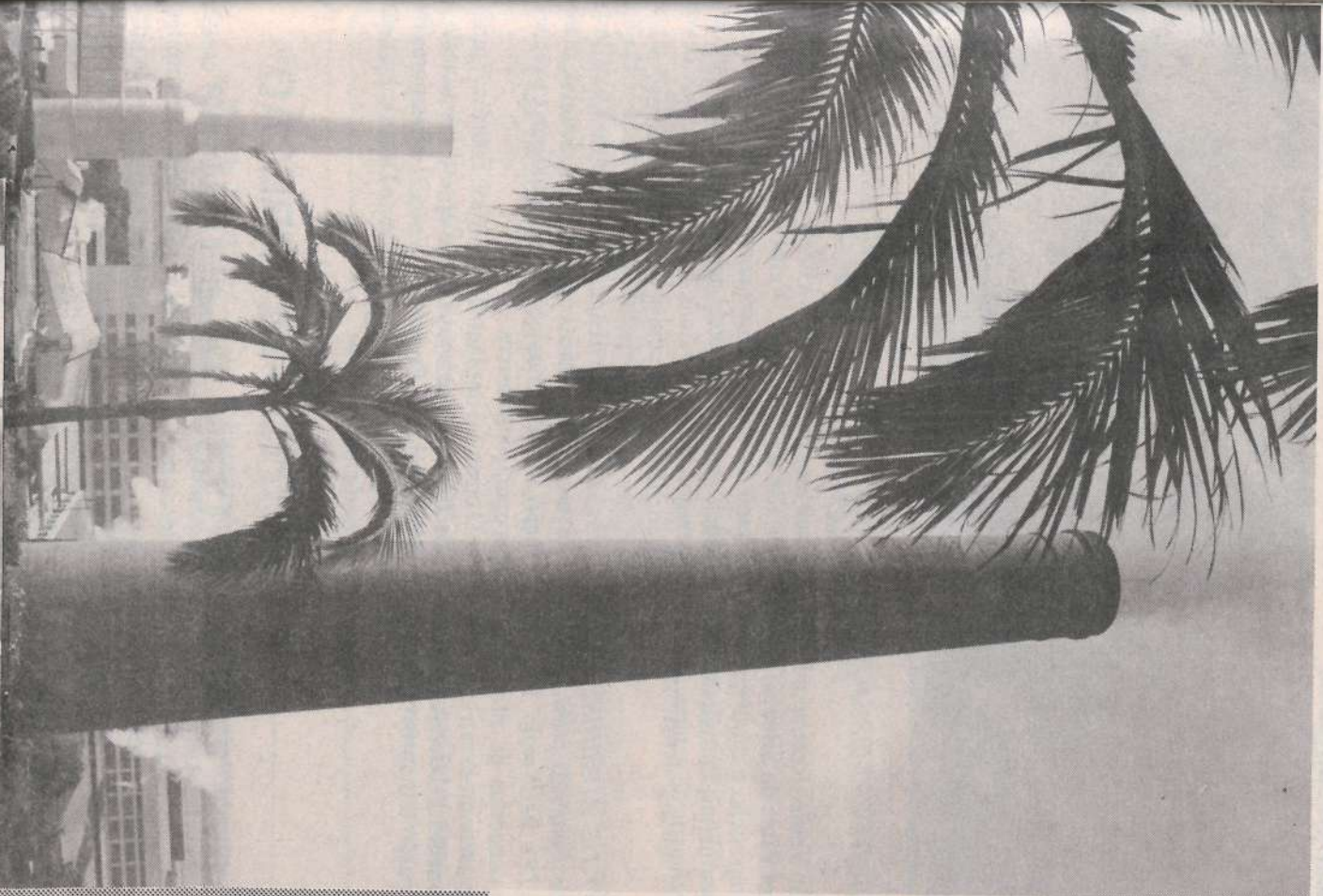

Começou mais uma safra. A 65ª da Usina. Em função do ano agrícola passado, a direção da Usina optou por iniciá-la em 23 de maio, ou seja, vinte e um dias após, em relação à passada, e com a expectativa de moer a uma taxa maior diária, diminuindo o tempo de safra e aproveitando o melhor período de maturação da cana.

Algumas melhorias foram agregadas à Usina, na busca constante de ganho de produtividade:

• As cargas de cana saem da lavoura identificadas com código de barras onde na balança, com leitura ótica, os dados ficam disponíveis mais rapidamente.

• Na recepção de cana, duas carregadeiras 966 foram substituídas por outras mais modernas tipo 950F, também Caterpillar.

• A moenda B teve instalada, entre o 4º e 5º temo, uma esteira metálica de arraste, na tentativa de melhorar a qualidade da embebição, e, consequente-

mente, aumentar a extração.

• A caldeira nº 7 recebeu separador de fuligem, que tem como única finalidade, melhorar a qualidade dos gases lançados na atmosfera.

• Mais uma caixa de 4000 m² de superfície de aquecimento foi anexada às outras já existentes, trazendo maior equilíbrio à seção dos pré-*evaporadores*.

A exemplo dos anos anteriores, o maior investimento ficou por conta de capacitar e motivar todos os empregados com muito treinamento e informação, sempre acreditando que a força de uma empresa está no quadro de pessoal que a compõe.

Por tudo isto, fica a certeza de que dificuldades acontecerão, porém, com entusiasmo e dedicação, todos serão superados e a Usina fará mais uma safra tranquila e recompensadora, com a ajuda de Deus.

Godofredo F. Machado



Valdir Aparecido de Oliveira, (acima à direita), foi o primeiro motorista a chegar na Usina, logo seguido por Esveraldo Simões da Silva, (acima à esquerda). O pessoal da Balança já estava para recebê-los. Estas primeiras canas vieram da Fazenda Belo Horizonte.

BOLETIM DA SAFRA - 23/5 à 13/6

Cana Moída: 415.043 toneladas
Produção: Açúcar 384.950 sacas
Alcool: 17.836.000 lts

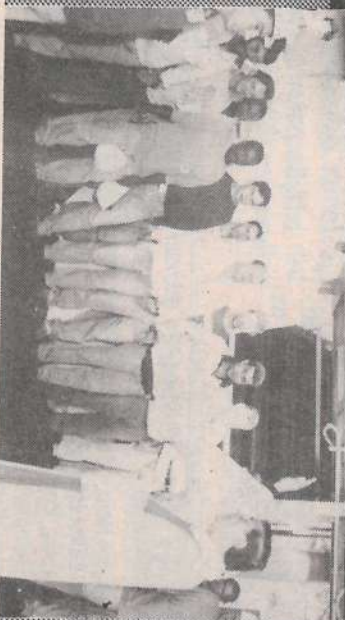

No primeiro dia de safra, a convite da Empresa, Padre Ayrclenes, passou por alguns locais de trabalho de maior concentração de funcionários para dar-lhes a bênção de início de safra. Padre Ayr esteve no Transporte, na Usina, no Corte Manual, Depósito de Açúcar, Oficina/Carpa, e no Escritório Central. "Deus abençoe e proteja a todas", repetiu muitas vezes Padre Ayr.



Treinamento e Desenvolvimento

QUALIDADE É A META



Capacitar os funcionários para "fazer o serviço bem feito", com **QUALIDADE**, é a meta principal do setor

Treinamento & Desenvolvimento ao preparar os cursos, palestras e reuniões, sempre realizados com maior frequência nos meses que antecedem o início da safra.

- Veja a seguir mais alguns treinamentos direcionados a safra e outros, todos voltados para o aperfeiçoamento profissional e melhoria de qualidade/produzibilidade.



1 OPERAÇÃO E MANUTENÇÃO RASTELO ROTATIVO/APONTAMENTO COLHEITA E PLANEJAMENTO DE SAFRA. Dia 17/maio.

O objetivo deste curso é o aprimoramento dos operadores, visando melhor operação e manutenção da máquina, fatores que contribuem para a qualidade do serviço e, especificamente, redução do índice de terra na cana. Foram instrutores: **Sérgio Luiz dos Santos, Rinaldo Capitelli, Wanderlei Montanari e Ademair V. Ferreira**, da Copersucar.



3 TREINAMENTO TÉCNICO DE EMBREAGEM. Dias 08, 09 e 11/maio.

Curso promovido pela Rio Verde - Recuperadores/Embreagem e ministrado por **Elias da Silva**, visando orientar os mecânicos na reposição e montagem de embreagens de tratores e caminhões. Participaram 29 mecânicos inclusive os mecânicos de campo.



5 FORMAÇÃO OPERADORES MÁQUINA. Dia 07/abril a 08/maio.

Foram monitores: **Douglas Edson da Rocha** (Copersucar), **Rinaldo Capitelli**, **Valdeci Luiz de Carvalho Moacir B. Prates**. É um curso para funcionários de mão de obra rural e outros que queiram trabalhar como operadores de máquinas I. Os interessados devem preencher alguns requisitos pré-estabelecidos e passam por avaliação psicológica e médica. Uma vez aprovados, fazem o treinamento, cuja duração é de um mês, com aulas teóricas e práticas de máquinas, manutenção, implementos agrícolas, regulação e execuções das operações básicas.

O curso foi implantado em 1989. Esta é a 7ª turma. Dos 15 participantes, 13 foram aprovados no teste de aproveitamento. Com estes já são 71 operadores formados pelo Setor de Treinamento e Desenvolvimento da Empresa.

2 TRÁFEGO DE CAMINHÕES - SEGURANÇA E ASPECTOS LEGAIS. - Dia 18/maio.

Palestra proferida pelo 3º Sargento da Polícia Rodoviária, **Nicolas San Martino Júnior**, para os motoristas, esclarecendo as mudanças ocorridas nas normas para transporte de cana, altura da carga, infrações etc e alerta geral sobre segurança no trânsito.



LAVAR CANA?

cias, sob o ponto de vista de equipamentistas, na tentativa de eliminar totalmente esta fase do processo. Resultados parciais tem sido conseguidos, por exemplo: lava-se a cana somente em determinados momentos do dia.

Para esta safra, optou-se por interromper o processo de lavagem, mas para que isto aconteça, é necessário que não tenhamos mais do que 5 quilos de terra por tonelada de cana recebida.

Dentro do Programa Interno de Melhoria de Qualidade da Matéria Prima foi desenvolvido um treinamento específico onde 222 pessoas envolvidas na colheita, ou seja, todos os operadores, inclusive pessoal de terceiros) divididos em oito turmas, entre os dias 29/5 e 07/6, fizeram uma visita técnica à Usina, para conhecer os problemas e as

dificuldades que a terra ocasiona em cada fase do processo, desde a qualidade do açúcar até sua interferência no processo ambiental.

Este programa foi preparado e acompanhado pelo pessoal do Treinamento, tendo como suporte técnico o engenheiro **Sérgio L. dos Santos** (Serjão) que ao final das visitas reuniu-se na Sala de Treinamento/Usina para juntos discutirem as dificuldades e estabelecerem as metas para a safra 95/96.

CORREÇÃO

Benedito Aparecido Pereira também foi um dos palestrantes na I Reunião Técnica de Qualidade, realizada dias 18 e 25/04, na Usina.

Lamentamos que seu nome tenha sido omitido no texto, na edição passada, página 02.

EXPEDIENTE

Publicação mensal da Usina da Pedra, E. B. O. e Carpa dirigida aos funcionários e familiares.
 Direção: Pedro Blagi Neto - Redação, Edição e Fotos: Dagna Cavalcheiro Machado - MTb17.092
 Diagramação e Edição Eletrônica: Tecla Comunicação
 Correspondência: Cx. Postal 02 - Serrana - SP - CEP: 14150-000 - Fone: (016) 687-1241
 Tiragem: 3500 exemplares - Distribuição gratuita - Filial da ABEFRAJ. Autorizada reprodução de matérias, desde que citada a fonte.

Na busca de melhorar a produtividade industrial e atingir a meta de poluição zero, uma das etapas do processo de moagem "lavagem da cana, vai, com certeza ser eliminada.

A Usina da Pedra e EBO tem, nos últimos anos, tomado várias providên-

N
 feito
 de sa
 pres
 Segu
 co m
 são /
 12%

calm
 não t
 do se
 este

Se
 om
 o s

C
 gente
 lábio
 sensí
 teção
 vend
 remé

PRESSÃO ALTA, APRENDA A CONTROLAR ESSE MAL

Nos últimos 5 anos vem sendo feito o levantamento das condições de saúde dos funcionários da Empresa, através dos exames periódicos. Segundo Dr. Francisco, o diagnóstico mais frequente, se refere a Pressão Alta, com um índice em torno de 12% dos examinados.

MAS, O QUE É MESMO PRESSÃO ALTA



É o que os médicos chamam de hipertensão arterial, um problema de saúde que muitas pessoas tem, sejam homens ou mulheres, moços ou velhos, brancos ou negros, gordos ou magros, nervosos ou calmos, ricos ou pobres. Este problema não tem cura, mas tem tratamento. Quando seguido corretamente e portoda vida, este tratamento evita que as pessoas

com "pressão alta" tenham uma vida mais curta por causa de um derrame, um infarto ou paralisação dos rins, ou então, que fiquem inválidas na cama para o resto da vida.

ASSASSINA SILENCIOSA



Todas as pessoas mesmo que não sintam nada, devem verificar a pressão com seu médico, pelo menos uma vez por ano, porque quem tem a Pressão Alta, geralmente não se sente doente: a pressão alta é uma assassina silenciosa", muitas vezes não apresenta nenhum sintoma: o primeiro sinal que pode aparecer é a morte. A redução dos níveis de pressão quando a alteração ainda é pequena, pode ser feita apenas com a mudança ou mesmo o abandono de alguns hábitos ou vícios.

SINAIS DE ALERTA

- Dores na nuca
- Visão de sinais cintilantes ou estrelas brilhantes
- Zumbido
- Vertigens ou náuseas durante o esforço físico
- Sangramento no nariz em pessoas acima de 40 anos.
- Stress
- peso 10% acima do considerado ideal
- Consumos de alimentos ricos em gorduras, conservas e salgados.
- Filho de pai ou de mãe que tem pressão alta. Se forem ambos.

Se você manifestar um ou mais desses sintomas, deve medir sua pressão e procurar o médico para esclarecimentos. Pode ser que a pessoa não seja hipertensa, mas caso o seja é melhor iniciar o mais breve possível o tratamento.

INVERNO:

PROTEJA SEUS LÁBIOS

Com a chegada do frio, já tem muita gente sofrendo com as rachaduras nos lábios. É que a pele dos lábios é muito sensível e no inverno precisam de proteção para evitar o ressecamento.

"Para isso, a manteiga de cacau, vendida em qualquer farmácia, é um remédio antigo que dá ótimo resulta-



do, e custa ao redor de R\$0,50. Mas, se preferir outros produtos, escolha os que contenham menos perfume ou colorantes para não irritar ainda mais os lábios", recomenda Dr. Laércio M. A. Junior.

E, se eles já estiverem rachados, evite passar a língua para umedece-los. Embora se tenha um alívio imediato, a situação piora depois, porque a saliva é irritante, agravando os ferimentos.

Atenção: lábios de homens também racham e principalmente quem trabalha no campo, mais exposto ao vento, poeira deve protegê-lo. "Manteiga de cacau é unissex", lembra Dr. Laércio.

TRUQUES VALIOSOS

Com estes "truques" é possível manter a pressão em níveis normais, melhorando muito a vida do hipertensa. Mas, mesmo assim, não dispensam o acompanhamento médico.

- **Cuidado com o peso:** os gordos(as) precisam emagrecer. Regime sob orientação médica.
- **Mexa-se:** pratique exercícios regularmente, mas sem exageros.
- **Bebidas alcoólicas:** reduza o consumo (no máximo 10 gramas etanol/dia, ou seja 1 latinha cerveja ou um copo de vinho por dia).
- **Fique de olho nas gorduras:** diminua o consumo de carnes vermelhas em geral, principalmente as muito gordurosas. "Aqueças!!!"
- **Cigarros:** deixe-os de vez. Eles provocam lesões nas veias e artérias e é aí que mora o perigo, principalmente para os hipertensos.
- **Valorize as verduras e frutas:** coma-os à vontade, preferencialmente cruas.
- **Boas risadas:** é o melhor remédio, e depois, rir é bem melhor do que chorar, reclamar...

HIPERTENSOS SERÃO OS PRIMEIROS

O Programa Exercícios, Nutrição e Qualidade de Vida vai começar a trabalhar primeiramente com os hipertensos.

O Serviço Médico da Empresa está fazendo a triagem das pessoas que tem hipertensão, segundo a classificação: leve, moderada ou severa e irá diagnosticar os funcionários que podem participar do programa. Dr. Jairo Rosa e Silva Jr. cardiologista da Empresa, acompanhará o desenvolvimento do Programa.

Este pessoal será convidado para uma palestra de orientação, esclarecimentos e definição de horários disponíveis para participar do Programa.
Se você estiver no grupo dos hipertensos, prepare-se: o convite é para uma vida melhor, com mais saúde e alegria.

EBOLA: QUE "BICHO" É ESSE?

O Ebola é um vírus de origem animal que contaminou pessoas no Zaire, na África. Não há registro dessa doença em outros países e não há perigo deste vírus vir para o Brasil, em função da Vigilân-

cia Sanitária. O Ebola causa a morte em poucos dias pois destrói os órgãos internos. (Quem quiser saber mais sobre o Ebola, procure o Serviço Médico da Empresa).

Experimente estes "truques" - o maior número possível. Você terá surpresas fantásticas. Você e sua Pressão!

QUEIMADURAS - TODO CUIDADO É POUCO

Dr. Francisco M. Gonçalves, médico do Trabalho da Empresa, explicou que a **QUEIMADURA** é uma das mais graves agressões que o corpo humano pode sofrer. Quanto mais profundas, mais graves são.

Elas podem ser divididas em:

QUEIMADURAS DE 1º GRAU

Quando atinge apenas a epiderme, a camada mais externa da pele. A vítima apresenta apenas inchaço, ardor e vermelhidão. A recuperação é relativamente rápida - em até 10 dias - a epiderme se renova normalmente.

QUEIMADURA DE 2º GRAU

É mais grave e apresenta bolhas e ardor. A lesão atinge a segunda camada da pele, chamada derme, onde estão as terminações nervosas que dão as sensações de tato, calor, frio, pressão e dor.

QUEIMADURA DE 3º GRAU

É gravíssima, alcançando a terceira

Acidentes com fogo são mais frequentes do que se imagina, principalmente nesta época do ano, com as comemorações juninas com fogos de artifício, e o frio, quando as pessoas acendem foguetas para se aquecer. Junte-se a isto, os acidentes domésticos que atingem principalmente as crianças.

última camada da pele, formada por glóbulos de gordura que servem de isolante térmico e reserva de energia do organismo. Apesar da profundidade, a vítima não sente dores porque a queimadura destruiu as terminações nervosas. A pele não se reconstitui, é necessário enxerto e o tratamento é longo.

COMO SOCORRER A VÍTIMA

A melhor coisa que se pode fazer é passar água limpa e fria sobre a queimadura. A água fria libera o calor do feri-

mento, reduz a dor e afasta o risco de contaminação. As bolhas, se tiverem de aparecer, surgirão com ou sem água. Em seguida, é melhor que a queimadura seja tratada por médico

EM CASO DE QUEIMADURA...

1 NÃO PASSE PASTA DE DENTE: o frescor alivia a dor, mas depois os componentes da pasta irritam o ferimento. Depois vai doer para tirar a pasta do local.

2 NÃO COLOQUE MERTIOLATE: os remédios coloridos como Meriolate, Mercúrio, Violeta... enganam o médico, não ajudam e não refrescam.

3 NÃO PONHA GELO: o gelo pode anestesiar o local, mas, também fecha os vasos sanguíneos e destrói a pele saudável ao redor da queimadura.

4 NÃO ROLE NA TERRA: se a roupa de alguém estiver queimando,

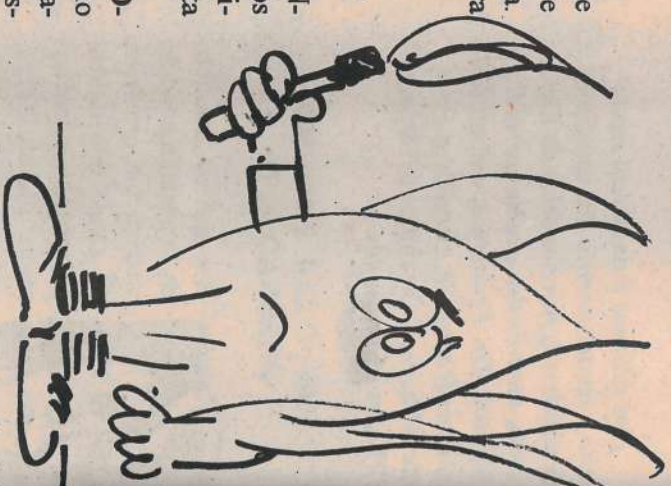

abafe o fogo rapidamente com o paletó ou cobertor.

5 NÃO CUBRA O FERIMENTO COM CURATIVO: Band-aids e esparadrapos grudam na ferida e doem para retirá-los. Se necessário, cubra o ferimento com um pano bem limpo.

AS RECOMENDAÇÕES DOS FABRICANTES

Os devotos de Santo Antônio, São Pedro e São João gostam de homenageá-los com fogueteira e fogos de artifício. É uma antiga tradição, que pode ser mantida, mas com os devidos cuidados, recomendados pela Associação Brasileira de Pirotecnia, e, com certeza, aprovadas pelos Santos.

- 1) Leia com atenção as instruções de uso nas embalagens.
- 2) Não compre fogos de marca desconhecida, de fabricação de fundo de quintal ou sem instrução de uso.
- 3) Respeite os limites de idade estabelecidos para cada tipo de fogo de artifício.
- 4) Crianças não devem soltar rojões.
- 5) Não solte bombas ou foguetes dentro de recipientes ou próximos a vidros.
- 6) Não guarde fogos, bombinhas etc em bolsos ou na cintura.
- 7) Não acenda ou lance fogos de artifício a menos de 100 metros de depósitos inflamáveis.
- 8) Não abara a embalagem dos fogos de artifício para alterar características e torná-los mais potentes.

RECOMENDAÇÕES VÁLIDAS PARA QUALQUER COMEMORAÇÃO COM FOGOS

ACIDENTES QUENTES

A maior parte das queimaduras ocorre em casa. Veja as principais causas e a porcentagem dos acidentes mais frequentes.

LÍQUIDOS AQUECIDOS - 49%

- Água quente, leite, café, óleo, alimentos, infusões.
- Não deixe sobre o fogão panelas com os cabos virados para fora e nem use mangas largas e compridas.
 - Antes de dar banho no nenê, expelmente a temperatura da água com o dorso da mão.
 - As sopinhas colocadas para esfriar não devem ficar ao alcance do nenê, principalmente se ele tiver uma colher na mão.

SUBSTÂNCIAS INFLAMÁVEIS - 16%

- Alcool, gasolina, ceras, tintas, solventes, gás de cozinha.
- Nunca derreta cera no fogo. Cera ou parafina misturadas com gasolina se incendiam facilmente.
 - O álcool em garrafas plásticas é perigoso e tem causado vários acidentes graves.
 - Não procure localizar vazamento de gás com fósforos acesos.

CONTATO DIRETO - 14%

- Fogão, fogueteira, fogos de artifício, fósforo, vela, cigarro
- Não fume na cama. O sono nem sempre espera o cigarro apagar.
- Não pule foguetas. Uma labareda maior ou um erro de cálculo podem queimar você.
- Não coloque foguetes nos bolsos da calça ou na cintura. Se um explodir todos os outros explodirão.

OUTROS AGENTES - 20%

- Metais aquecidos, piche, substâncias químicas, radiação, electricidade
- Não tente pegar pipas, balões ou ninhos de passarinhos presos em fios elétricos.
 - Onde houver crianças não devem existir fios elétricos soltos ou tomada sem proteção. O fio solto ou um dedo na tomada pode causar danos irreparáveis
 - Nunca pegue fios elétricos caídos no solo. As queimaduras por electricidade levam frequentemente à amputação de dedos ou mesmo de mãos.

USO DE EPIS

ESTA LEI TEM QUE SER CUMPRIDA



Pessoal contratado dia 09/06, no recebimento dos EPIS.



Osmar Baldoino, funcionário da turma 10, usando corretamente os EPIS.



Vicente de Paula Tristão da turma 34, não está usando os EPIS. Isto está errado.

O funcionário da mão de obra rural, o ato da contratação, obrigatoriamente passa pelo Almoarifado da Fazenda, onde recebe gratuitamente, as ferramentas necessárias ao exercício de sua atividade, tais como: folhão, lima, enxada e anda calça e camisa em terbrim. Além disso recebe também os EPIS - Equipamentos de Proteção Individual, IVAS e perneiras para sua segurança pessoal, e uma marmitta térmica.

Ao iniciar as atividades é orientado quanto à importância, necessidade e BRIGATORIEDADE do uso dos EPI,

determinados pela Portaria nº 3067, de 12 de abril de 1988 - N.R. 4-4.6 e Normas Internas da Empresa. Usar obrigatoriamente o EPI indicado para a finalidade a que se destina. Porém, apesar da insistência e da fiscalização do pessoal da segurança, ainda deparamos com funcionários se expondo aos riscos da atividade teimando em não usar os Equipamentos de Proteção, conforme atesta a 3ª foto à direita.

Empresa produção

NOVAS CARREGADEIRAS NO PÁTIO DA USINA

Está é uma das carregadeiras Caterpillar 950F série II, adquirida para o trabalho de movimentação de cana no pátio da Usina. São máquinas de uma nova geração de carregadeiras, com várias inovações, tais como:

□ Sistema Computadorizado de Monitoração (CMS) que alerta ao operador a existência de problemas num

dos sistemas.

□ Mostradores dos Indicadores e Manômetros a vácuo fluorescente, localizados no painel de instrumentos e tacômetro com leitura digital.

□ Cabine equipada com sistemas de luzes internas e externas, limpador e lavador de pára-brisas, controle de ventilação, aquecimento interno, buzina, alarme de marcha a ré, assento anatômico e cinto de segurança.

□ Sistemas de Transmissão hidráulicos, freio e arrefecimento modernos e simples, facilitando a manutenção periódica.

Estas modernas máquinas além de permitir maior desempenho e qualidade na movimentação de cana no pátio, também melhoram as condições de trabalho do operador, proporcionando-lhe mais segurança e conforto.



Aparecido Donizeti Passilongo é um dos operadores desta Caterpillar 950F.

EMPRESA INCENTIVA SUPLETIVO

Estes funcionários concluíram o Primeiro Grau em 94 e dia 26 de maio receberam o incentivo do Salário Educação, no valor de R\$183,48.

Desde 1993 quando optou pela

entrega deste incentivo, a Empresa já premiou 48 funcionários em 94 e 10 em 95. Esperamos que cada vez mais outros se juntem a esses, e, de posse dos seus certificados de conclusão de 1º Grau, também recebam o prêmio.



Artidônio Irineu, Edmar A.M. Silva, Valdir de Oliveira Santos, Adélio F. Peres, Domicio A. de Souza, Antônio Luiz de Mello, Joana da Silva Machado, Tereza do Nascimento, Fernandes e M. da Glória Nascimento Campos, de posse dos certificados e do cheque de R\$183,48.

CAFÉ: COMEÇOU A COLHEITA

No final de maio, dia 22, começou a colheita do café cultivado nas Fazendas Transvaal, Laranjeira, Primavera II, Santa Eugênia, São João e Fazenda da Pedra.

O agrônomo Valtér Pradela informou que

a previsão é de que a colheita termine em 31 de julho.

A expectativa é de colher cerca de 8000 sacas de café em côco, ou 2000 beneficiadas.

PROGRAMA DE EXCURSÕES - DEZEMBRO/95

DATA DE INSCRIÇÃO:

- ✓ Dia 22/junho das 18:00 às 21:00hs - DPS - Serrana
- ✓ Dia 23/junho das 07:00 às 09:00hs - Usina Segurança do Trabalho
- ✓ Das 09:00hs às 11:00hs - Escritório Carpa - Sala de Auditoria.
- ✓ Dias 26, 27 e 28/junho das 07:00 às 11:30 e das 13:00 às 17:00hs no DPS em Serrana

✓ **CONDIÇÕES PAGAMENTO:** Em seis (06) ou cinco (05) parcelas fixas - descontadas no quinto dia útil do mês.

✓ **DOCUMENTAÇÃO NECESSÁRIA:** Carteira de Identificação da Empresa, Carteira de Identidade e CIC.

✓ **DESISTÊNCIA DA EXCURSÃO:** Não haverá devolução das parcelas pagas: Somente em caso de desligamento da Empresa.

LOCAL	PREÇO POR ADULTO	PREÇO POR CRIANÇA	OBSERVAÇÕES GERAIS
SANTOS 16 à 22/12 6 dias/ 5 noites	COLÔNIA DE FÉRIAS R\$ 142,00	0 à 3 anos: Grátis (sem lugar no ônibus) 04 à 11 anos: R\$ 98,00 12 à 17 anos: R\$ 106,00 Crianças no aptº dos pais	<ul style="list-style-type: none"> • Pensão Completa • Colonia de Ferias dos Vendedores e Viajantes do Estado São Paulo - Cidade Ocian - Praia Grande • Passeios: Centro de Santos e Biquinha de S. Vicente. • Saída Noturna: Ônibus Grand Tur
POUSADA DO RIO QUENTE 09 à 14/12 6 dias/ 4 noites	HOTEL POUSADA Aptº Duplo: R\$ 224,00 Aptº Triplo: R\$ 204,00 HOTEL CHALE'S Aptº Duplo: R\$ 210,00 Aptº Triplo: R\$ 192,00 Aptº Quadr.: R\$ 182,00 Aptº Quint.: R\$ 177,00 <i>Preços Por Pessoa</i>	HOTEL POUSADA 0 à 1 ano: Grátis 2 à 4 anos: R\$ 80,50 5 à 11 anos: R\$ 110,00 HOTEL CHALE'S 0 à 1 ano: Grátis 2 à 4 anos: R\$ 78,00 5 à 11 anos: R\$ 108,00 • Crianças no aptº dos pais	<ul style="list-style-type: none"> • Ônibus de Luxo • Hotel Pousada: Meia Pensão. Acomodação em Aptº Stand. • Hotel Chale's: Pensão Completa. Acomodação nas cabanas. • Traslado durante o dia todo para o Parque das Águas: espetacular complexo de lazer, com águas em temp. de média 37°C, Piscinas naturais, duchas, sauna, tudo em meio a muito verde e ar puro. • Saída: São Paulo. • Hotel Marambaia: Meia Pensão. • Transporte Rodoviário para São Paulo. • Taxas e traslados inclusos. • Passeios: City Tour, Itajaí, Joenvill e, Blumenau, Florianópolis e Beto Carreiro World com ingresso.
CAMBORIÚ 09 à 16/12 8 dias/ 7 noites	HOTEL MARAMBAIA R\$ 270,00	0 à 1 ano: R\$ 13,00 2 à 4 anos: R\$ 189,00 5 à 6 anos: R\$ 216,00 7 à 11 anos: R\$ 229,50 • Crianças no aptº dos Pais	<ul style="list-style-type: none"> • Saída: São Paulo. • Hotel Marambaia: Meia Pensão. • Transporte Rodoviário para São Paulo. • Taxas e traslados inclusos. • Passeios: City Tour, Itajaí, Joenvill e, Blumenau, Florianópolis e Beto Carreiro World com ingresso.
MACEIÓ 17 à 24/12 8 dias/ 7 noites	HOTEL ENSEADA R\$ 300,00	0 à 1 ano: R\$ 15,00 2 à 4 anos: R\$ 210,00 5 à 6 anos: R\$ 240,00 7 à 11 anos: R\$ 255,00	<ul style="list-style-type: none"> • Saída - Ribeirão Preto - Meia Pensão. • Transporte Rodoviário para Rib. Preto. • Taxas e traslados inclusos. • Hotel Enseada - localização: Praia Pajucara • Passeios: City Tour, Litoral Sul e Norte com Praia do Francês e Marechal Deodoro. • Hotel Village Pratagy: hotel resort localizado na Praia de Pratagy. • Passeios: City Tour em Maceió. • Ceia de Natal inclusa nos grupos de 23 a 30/12
MACEIÓ 23 à 30/12 8 dias/ 7 noites	HOTEL ENSEADA R\$ 423,00	0 à 1 ano: R\$ 21,15 2 à 4 anos: R\$ 296,10 5 à 6 anos: R\$ 338,40 7 à 11 anos: R\$ 359,50	<ul style="list-style-type: none"> • Saída: Ribeirão Preto • Hotel Natal Mar - Meia Pensão • Transporte Rodoviário para Rib. Preto. • Taxas e traslados inclusos. • Passeios: City Tour, Praia de Genipabu com Buggy, Praia da Pipa e litoral Sul.
NATAL 09 à 16/12 8 dias/ 7 noites	HOTEL NATAL MAR R\$ 369,00	0 à 1 ano: R\$ 18,45 2 à 4 anos: R\$ 258,30 5 a 6 anos: R\$ 295,20 7 à 11 anos: R\$ 313,65 Crianças no aptº dos Pais	<ul style="list-style-type: none"> • Saída: S. Paulo • Hotel Oasis Cancun: Café da Manhã • Transporte Rodoviário até São Paulo. • Traslados in/out. Companhia Aérea Air America em Classe Econômica. • NÃO INCLUSO: Taxa embarque: US\$12,60. Despesas com passaporte e visto mexicano.
CANCUN 10 à 17/12 8 dias/ 7 noites	HOTEL OASIS CANCUN US\$ 610,00	0 à 1 ano: US\$ 61,00 2 à 11 anos: US\$ 476,00 Crianças no aptº dos Pais	<ul style="list-style-type: none"> • Saída: S. Paulo • Hotel Oasis Cancun: Café da Manhã • Transporte Rodoviário até São Paulo. • Traslados in/out. Companhia Aérea Air America em Classe Econômica. • NÃO INCLUSO: Taxa embarque: US\$12,60. Despesas com passaporte e visto mexicano.

• **IMPORTANTE:** para a formação de qualquer grupo é necessário um número mínimo de 40 pessoas.

MAIORES INFORMAÇÕES: Procure o Serviço Social - Ramais 235 e 236.

VEJA O QUE A EMPRESA PREPAROU PARA VOCÊ

Olha só o que a Empresa preparou para você e sua família no final do ano, durante as férias coletivas! São sete opções de viagens! Consulte na página ao lado o período, os passeios, os preços e se ainda tiver dúvida, procure o Serviço Social. Estas imagens são apenas alguns "flashes" dos locais para onde poderão ser formados grupos.

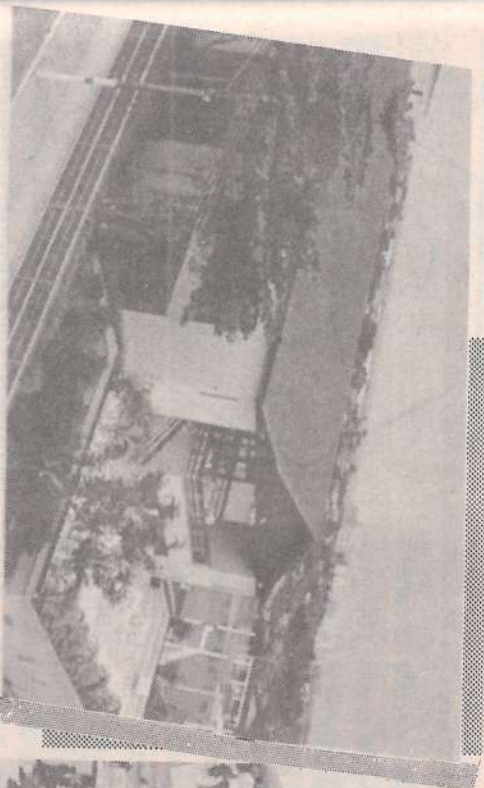

SANTOS: Colonia de Férias onde o pessoal ficará hospedado: apartamentos confortáveis, amplo restaurante, comida gostosa, lazer a vontade, quadra poliesportiva, salas de TV, salão de jogos e de recreação infantil, parque, duas piscinas, solarium e bar. E além disso, a praia com um belo calçadão em toda orla pra você curtir os fins de tarde e as noites quentes de dezembro.

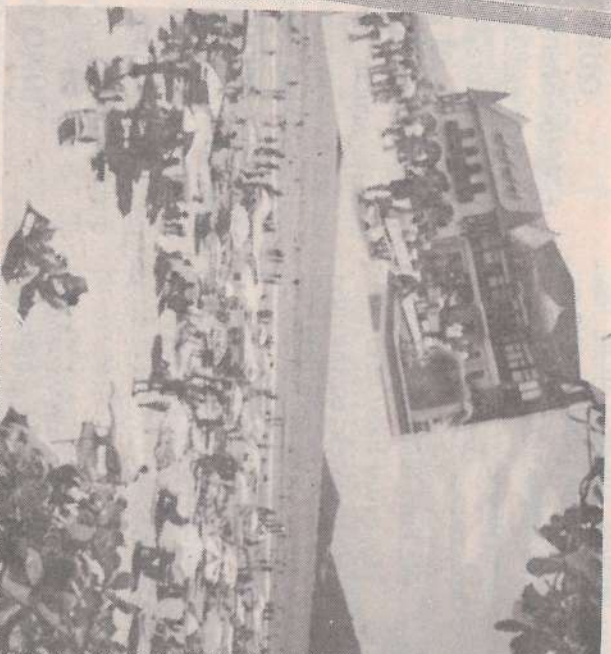

CAMBORIÚ: Quem escolher Camboriú irá conhecer Itajaí, Joinville e Blumenau, Florianópolis, vizinhas de Camboriú e conhecerá a arquitetura e um pouco dos usos e costumes europeus, principalmente dos alemães que vivem na região. Também vale a pena o passeio ao Beto Carrero World - o maior centro de lazer da América Latina. Quanto à praia, é das mais famosas do Sul. Precisa dizer mais?



POUSADA RIO QUENTE: Você pode escolher: Hotel Pousada ou Chale's e em qualquer um estará bem servido no Parque das Águas, onde as águas quentes brotam da terra e formam um magnífico cenário que poderá ser desfrutado da maneira que mais lhe agrada.

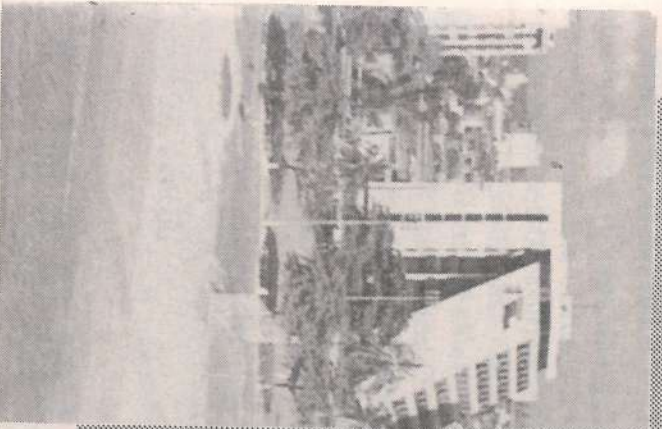

MACIÓ: A cidade de verão eterno. A cor do mar é indescritível: a tonalidade é azul-esverdeada. Quem já viu não esquece jamais. Você terá duas opções de hotel em períodos diferentes: O Enseada, que fica na badalada praia de Pajuçara ou o Village Pratygy, um hotel resort, distante 25 km de Maciό. Qualquer escolha será um passeio inesquecível.

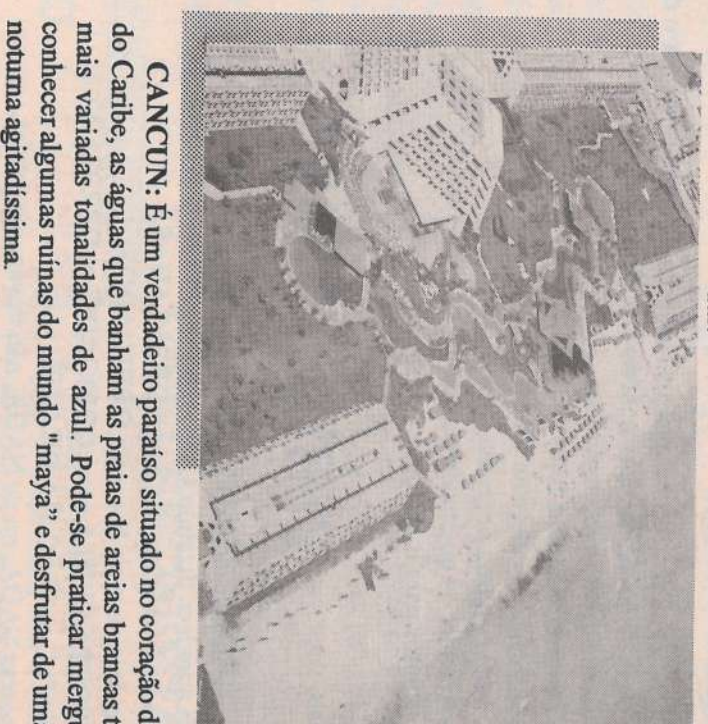

CANCUN: É um verdadeiro paraíso situado no coração do Mar do Caribe, as águas que banham as praias de areias brancas tem as mais variadas tonalidades de azul. Pode-se praticar mergulhos, conhecer algumas ruínas do mundo "maya" e desfrutar de uma vida noturna agitadíssima.

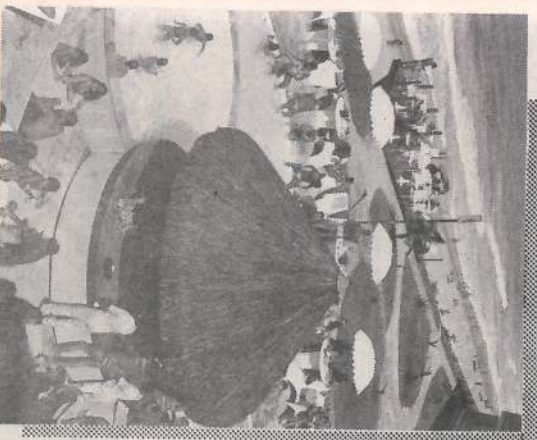

NATAL: Esta é uma cidade hospitaleira por natureza, com praias de águas mornas e brisa leve acariciando as dunas. O hotel Natal Mar, fica a beira-mar, na Praia de Ponta Negra. Você pode sair do mar e ir direto para a piscina, tomar uns drinks ou simplesmente lá ficar, de papo pro ar enquanto aguarda o horário dos passeios.



Antes de definir os locais, o Serviço Social reuniu-se com alguns funcionários visando conhecer e assim estudar a possibilidade de satisfazer a expectativa de viagem do maior número possível de pessoas. Foi baseado na "pesquisa" deste grupo, que foram elaborados os roteiros para 95.



DE BELEZA

MAQUIAGEM: para fixar a maquiagem por mais tempo, experimente o seguinte:

- Lave o rosto com bastante água gelada (se for mineral, melhor), ou passe bem uma pedrinha de gelo por todo o rosto. Enxugue com papel absorvente.

PARA O LAR

PIA ENTUPIDA: experimente jogar no cano um punhado de bicarbonato de sódio, em seguida jogue por cima meia xícara de chá de vinagre e tape a pia por 20 minutos.

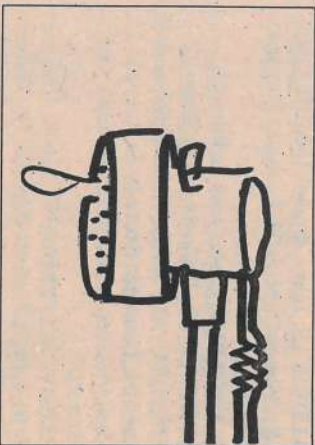

CHUVEIRO ENTUPIDO: Não espere o encanador. Desligue o chuveiro. Em seguida, desentrosque as borboletas e solte os crivos (parte dos furinhos) e passe uma escovinha de nylon. Eles ficarão limpinhos e a água escorrerá bem novamente.

DATAS COMEMORATIVAS

JUNHO:

Neste mês homenageamos:

- 18: Dia do Químico
- 29: Dia da Telefonista
- 30: Dia do Economista

JULHO:

Neste mês serão homenageados:

- 02: Dia do Bombeiro
- 25: Dia do Motorista

Parabéns aos funcionários que exercem estas profissões na Empresa, ou que tenham formação acadêmica para as profissões homenageadas.

MIELO AMBIENTE 05 DE JUNHO DIA DO MIELO AMBIENTE

"O homem é portador solene da obrigação de proteger e melhorar o meio ambiente para gerações presentes e futuras."

(Declaração sobre o meio ambiente humano - ONU - 1972)

** "Quando o homem se desapega da natureza, afasta-se do afeto, que é a coisa que mais o caracteriza."*

(Manoel de Oliveira, 87 cineasta português).

CURIOSIDADES

VOCÊ SABIA QUE...

• Para fazer um casaco de pele, matam-se: 24 raposas ou 65 visons ou 08 focas ou 42 raposas vermelhas ou 400 esquilos ou 30 lontras?

• No Brasil, 207 espécies de animais correm o risco de extinção, ou seja, de desaparecer para sempre da Terra. Alguns são bem conhecidos como a onça-pintada, o sagui, a ariranha, o jacaré-de-papo-amarelo, tatu-canastra, o peixe-boi e o guará.



LOCAIS PÚBLICOS: O respeito pelo próximo deve dirigir todo o comportamento das pessoas fora de casa. Assim, falar alto,

empurrar as pessoas, cercar-lhes a passagem com um carinho no meio do corredor do supermercado, "furar a fila", por ex., são atitudes de desrespeito ao próximo.

E hoje, embora as relações sociais entre o homem e a mulher tenham ficado menos cerimoniais, nem por isso certas regras de cortesia devem ser esquecidas.

NA RUA: • Ao atravessar a rua, é sinal de atenção, o homem segurando levemente o braço de sua companheira.

• Se estiverem caminhando, ele deve ficar do lado de fora da calçada. (A origem desta atitude é antiga e tinha sua razão de ser: proteger a dama das pedras ou dos respingos d'água quando as carruagens passavam). Hoje não existem carruagens, mas o hábito permanece,



O QUE ELES TEM EM COMUM

Em 29 de junho comemora-se o Dia de São Pedro,

Dia do Papa, do Pescador da Telefonista. Saiba o que esses homenageados tem em comum: é que sendo São Pedro o primeiro Papa e sendo um pescador, as homenagens até aqui estão coerentes.

Quanto às telefonistas, leia no quadro abaixo, o porquê da comemoração.

O Papa é a autoridade máxima da Igreja Católica. O atual papa é polonês.

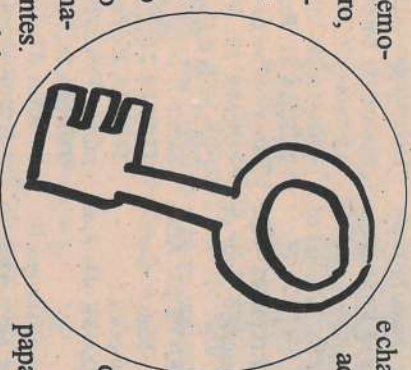

e chama-se Karol Wojtyła, mas adotou o nome de João Paulo II em homenagem ao seu antecessor, João Paulo I, conhecido como "o Papa do Sorriso" e que morreu 34 dias de depois de sua posse. João Paulo II é o 264º papa da história da Igreja e tomou posse em 16 outubro de 1978. Já visitou o Brasil duas vezes: em junho de 1980 e outubro de 1991.

TELEFONISTAS

"São Pedro tem a chave do céu. A telefonista tem a chave da comunicação entre as pessoas", justificou Yolanda Leitão de Freitas, quando em 1955, propôs à antiga C.T.B. - Companhia Telefônica Brasileira - a criação deste dia.

Nossa homenagem às milhares de telefonistas espalhadas por todo o Brasil, especialmente à Nadir, Clarete e Marti, telefonistas da Empresa.

COISAS DO LIXO

O Brasil produz uma montanha de 96 mil toneladas de lixo doméstico por dia. O tempo de decomposição desse lixo varia. Mediante o processo natural de biodegradação bacterias, leveduras, fungos e outros microbios se alimentam da matéria prima orgânica do lixo. Desse modo, ele se transforma em compostos mais simples, que são devolvidos ao meio ambiente. Veja o tempo de decomposição de alguns produtos:

Papel: 03 meses
Pálito de fósforo: 06 meses
Ponta de cigarro: 01 a 02 anos
Chiclete: 05 anos

Lata: 10 anos
Garrata de Plástico: mais de 100 anos
Tecido: 100 a 400 anos
Vidro: 4000 anos

(Fonte: "O Guia dos Curiosos" - Marcelo Duarte)

ANIVERSARIANTES - JULHO

USINA DA PEDRA

ADM PRODUÇÃO: Marco Ant. P. Bidolia 31.
CARGOS/SAL: Claudinei Nogueira 29.
REGIONAIS: Washington A. F. Martins 26.
ALMOX. AGROPECUÁRIO: Ozório dos Santos Souza 01; José Paulo Valentim 15; Rinaldo D. Rosa Silva 18; Reginaldo C. Omatim 25; Juarez Carezzato 27; Angelino Pereira 30; Darci Mendonça da Silva 30.
OPERADORES/MAQUINAS: José Carlos S. Garcia 01; José Antônio da Silva Junior 03; Carlos Gabriel 07; Edriane Jardim 09; Paulo Roberto Filho 09; Carlos Alberto Padovani 12; Célio Osmar Calixto Primo 12; Gilson Aparecido Nogueira 16; Paulo César dos Santos 16; José Paulo Rodrigues 19; Luiz Antonio da Silveira 23; Otaviano M. de Souza 23; Cleber R. Pereira 24; Rogério Vieira 25; Mauro M. Ribeiro 26; Angelo Evangelista Souza 28; Claudinei Pedro de Oliveira 29.
COORD. OPERACIONAL: Amauri Sebastião Dias 23.
PLANEJ. CONTROLE DE DADOS: Aldon Igaciio Oliveira 28.
CUSTOS: Marcos Antônio Dias 26.
SEG. PATRIMONIAL: Antônio A. dos Santos (II) 14.
DESENV. AGRON. VIVEIROS/MUDAS: Edson Adauto Miranda 08.
MOTORISTAS: Hélio A. de Souza Carvalho 07; Benedito Domingos da Silva 08; José Carlos Ramalho de Oliveira 12; João Carlos de Oliveira 15; Ayrton de Oliveira 24; Antônio Aparecido Alho 27.

APLICAÇÃO DEFENSIVOS FRENTE 01: Mauro Barbosa 04; Marcos Aparecido Miranda 08; Edilson Fermano dos Santos 12; Antônio Carlos dos Santos 14; José Donizeti Bossa 15; Raimundo de Souza da Silva 15; Manoel da Silva (III) 27.
APLIC. DEFENSIVOS FRENTE 02: José Hamilton P. Carvalho 03; Benedito Vitor de Souza 09.
APLIC. DEFENSIVOS FRENTE 03: Adão Cardoso dos Santos 04; João Mateus Carmo Neto 18; Pedro Pereira de Campos 22.
APLIC. DEFENSIVOS FRENTE 04: José Carlos dos Santos (IV) 21.
GRANJA S. DIMAS: Marcos G. Turrisi 10.
IRRIGAÇÃO CANA: Valtter Silva Azevedo 18; Vanderlei Rodrigues de Sousa 30; Claudemir Antônio de O. Carvalho 31.
LIMPEZA/AJARDINAMENTO: Angelo Rastei filho 09.
MÃO OBRA VIVEIROS/MUDAS: Dirce Baldevite Barbosa 11; Diana Nunes dos Santos 18; Ricardo Aparecido L. Costa 25; Edméia Aparecida A. Miranda 26.
MÃO DE OBRA RURAL: Laércio Bento da Silva 01; Rogério Lino 01; João Vitor de Oliveira 07; Vilson Cubas 18; José Francisco de Amorim 23.
PRODUÇÃO CANA FRENTE 01: José Nilson Gomes da Maia 07; Rone Cleide Braga dos Reis 08; Osmar Braga dos Reis 17; Idílio Rodrigues dos Santos 28.
PRODUÇÃO CANA FRENTE: Josely de Sousa Silva 20; Antônio Dias da Costa Filho 30.
QUEIMA/CANA: José Carlos Silva (XI) 05.
TRANSWAAL: Aurélio Ap. Narciso 26.
SANTA EUGÊNIA: Devanir Bento Silva 26.
APOIO TRANSPORTE: Sebastião Antônio de Oliveira 04; Julio César dos Santos 06.

TURMA 01: Adilma de Souza Araújo 06; Aparecida Cornélio de Souza 20.
TURMA 02: Carmelita Rosa dos Santos 06; Marcelo de Souza da Silva 06; Marcelo Erico Ribeiro 13; José Reinaldo Lopes 25.
TURMA 03: Jose Paulino de Paula 01; Idílio Moreira da Silva 15; Waldir da Silva Sousa 26.
TURMA 04: Aparecida de Fátima Fernandes 02; Luiz Donizeti Vitor 03; João Donizeti Alves 10; Nelson Ferreira Nunes 11; Manoel Clementino Silva 14; João Luiz Gaspar da Rocha 15.
TURMA 06: Sebastião Ap. Pereira 01; Pedro Mendes da Rocha 03; Rogério Alexandre da Silva 09; Nivaldo de Oliveira 20; Jair Ap. Canilo 27; Claudinei da Silva II 31.
TURMA 07: Gelcino Fernandes da Silva 08; Osvaldo Ferreira de Araújo 14.
TURMA 08: Valdir Fernandes da Silva 09; José Carlos Andrade 18.
TURMA 09: Vera Lucia Rosa 04; José Joaquim Candido 08; Dari Pena 09.
TURMA 10: João Donizeti Alves 21; Walter Luiz Lunardello 25; Geraldo Antonio Alves 30.
TURMA 12: Valdevino Silveira 28.
TURMA 15: Cicero Batista dos Santos 04; Edson Donizeti A. da Silva 09; Domingos Pereira Silva.
TURMA 16: João Alves de Oliveira 10; Luiz Valdevite 18; Dourim Donizeti Luceteio 27.
TURMA 17: Ana Maria da Silva 10; Silvana Ap. Vicente 11; Antônio Benedito da Silva 20; Paulo de Moraes 28.
TURMA 18: Miguel Ferreira Santos 01; Luiz Donizeti de Oliveira 07; Carlos Justo da Silva 16; João Tereza Pinto 21; Luiz C. Carvalho 31.
TURMA 19: Andre Luiz Lucas 07; Maria Helena Hora Gonçalves 16; Sidney Batista dos Santos 18; Ismael Paes de Oliveira 23; Vitor dos Santos 26; Miguêlio Jamnário das Neves 31.
TURMA 20: Silvio Carlos Bergamo 07.
TURMA 21: Regina dos Santos Carvalho 09; Moacir Silva da Costa 17.
TURMA 22: Vivaldo de Souza Castro 07; Cidney da Rocha Oliveira 23; João Batista dos Santos II 24.
TURMA 23: Claudemir Lopes Negreiros 29.
TURMA 25: Paulo Sergio dos Santos 02; Geraltino Fideis Pereira 12; Divar Ferreira 19.
TURMA 26: Pedro Luiz Pandochi 19.
TURMA 27: Dulceteia Pereira da Silva 12; Ademir Rodrigues de Almeida 15.
TURMA 28: Fábio Eduardo Amaden Ribeiro 15; Mauro Donizeti Caetano 20.
TURMA 29: João Batista da Silva 03; João Bento 10; Rogério Freita Ramos 21.
TURMA 30: Benedito Honório 04; Luiz Leite Filho 07; João Aniceto dos Santos 08; Julio Rodrigues 09; Rudi Franco 30.
TURMA 32: Francisco Chagas da Costa 05; João Rosa Pereira 22; Paulo de Mello Almeida 22; Roque Gonçalves de Oliveira 28.
TURMA 33: João Antonio Pereira Aguilhar 01; Adenício Almeida Santos 06; Ademaria Silva Freitas 15; Pulgencio de Almeida Novais 22; Regina Aparecida Osorio 25.
TURMA 34: José Alexandre da Silva 02; Vanete de Jesus Ferreira 18; Wagner A. da Silveira 24.
TURMA 35: Agnaldo de Souza Lima 01; Antonio Rodrigues de Almeida 15.

USINA DA PEDRA

CONTROLE CANA: José Tecolo 05.
ADM MATERIAIS: Jorge Luiz Cavallieri 14.

FUNCCIONÁRIO:

Ao ser convocado pelo Serviço Médico da Empresa para fazer os Exames Periódicos na Clínica da Pedra, compareça.

ALMOX. INDUSTRIAL: Arthur Zuñi Neto 02; Lourival Lino Ferreira 30.

ASSIST. SOCIAL: Juliana C. Giotto 03.
JURIDICO: Eliana Rose dos Santos 30.
CADEIRARIA: João Alves da Silva 04; Benedito Roberto da Silva 12.
CADEIRAS: Jaime Amaral Sodré 02; Geraldo Rodrigues Oliveira 09; Leonídio Fernandes Souza 11.
FINANCEIRO: Carlos José da Silva 29.
PATRIMÔNIO: Paulo Sergio G. Parro 22.
DEPOSITO AÇÚCAR: Manoel Messias P. Soares 04; Lourenço Secundo de Azevedo 15; Pedro Alves de oliveira 18; Antonio Carlos Sigueira 27.
DESENV. SISTEMAS: Wilian R. Terçariol 01; Rosângela Scatena Moreto 18; Gilberto Busato 20.
DESTILARIAS: Pedro Valentim Lagado 26.
FABRICAÇÃO AÇÚCAR: Arlindo Rodri- gues Lima 05; Fábio Alves da Silveira 17; Antonio Carlos dos Santos 18; José Mauro Braga 23; João Antônio Rodrigues Araújo 28.
LABORATÓRIO AÇÚCAR: Sebastião La- gassi 12; Maria Aparecida Hilário 24.
LABORATÓRIO SACAROSE: Fausto Fer- reira de Souza 26; Emerson da Silva Vilela 28.
MICRO: Claudinei Bianchi 23.
MOENDAS: José Muniz da Silva 10; Ornel Maciel da Costa 15; Gilson Ferreira da Silva 28.
OFICINA ELÉTRICA: Donizeti Aparecido Buzzato 19; Ademir José Ribeiro 29.
OPERAÇÃO E SUPORTE: Marcos Aurélio Viana 18; Paulo César do Rosário 31.
RECEP. DEPOSITO CANA: João Ezequino da Silva 10; Silvio Ap. Jeronymo 16; Sebastião N. Mendes 20; Olimpino Nunes da Silva 28.
SALÃO ENSAQUE: Anizio Barros da Silva 17; Manoel Pereira dos Santos (II) 20; Luiz Carlos de Freitas 23.
SECRETARIA GERAL: Aparecida de Fátima B. Cavallheiro 19.
SETOR INDUST.: Paul Christian Orr 09.
SERVIÇOS MÉDICOS: Paulo Scatena So- brinho 14.
SERVIÇOS ODONTOLÓGICOS: Maria das Graças Capitelli 30.
TESOURARIA: Wilson Gustavo dos Reis 02.

IRMÃOS BIAGI S/A AÇÚCAR E ALCÓOL

CONTROLE MANUTENÇÃO: Carlos César Balbino 06.

ADM PESSOAL: Marcelo Machado 27.

ALMOX. OFICINA MECÂNICA: Roberto Dias 04; Luiz Rogério de O. da Silva 16; Alexandro C. Garrido 23; Osvaldo Silva (II) 30.
OFICINA MECÂNICA: Efnaldo Sodré da Silva 01; Edvaldo Guidini 03; Walter Marquete 05; Luiz Carlos Funcho 06; Benedito O. B. Silva 07; Paulo César Soares 09; José Mário Viana de Oliveira 12; João Vicente Rodrigues 14; Wilson de Lima 22; Carlos César Dias 24; Izael Dias Pinto 26; Luiz Carlos de F. Henrique 28; José Ap. de Oliveira (III) 31.
COMBOIOS: Marcelo Roberto de Paula 08; José Roberto Soares 13; Sérgio Francisco de Souza 21.
OPERADORES/MAQUINAS: Osvaldo Nascimento Filho 03; Edmundo Sebastião da Cruz 05; Lorivaldo bento da Silva 08; Dedini Ap. de Souza 12; Nilson Alberto Nogueira 12; Odair Francisco Camilo 13; Odair Monteiro de Souza 14; Valtter de Souza (II) 18; Vicente de Paula da Silva 21; Paulo Roberto Peron 22; Elvito Bueno dos Santos 28; Paulo Sérgio Vitorcelli 29; José Gilson Ribeiro dos Santos 13.
TRANSPORTE: José Carlos Estevam 01; Isaias Lima Andrade 03; Gilberto Manoel da Silva 04; Aparecido da Costa Casimiro 08; Carlos Roberto Argieri 09; Carlos Donizeti Soares 10; Benedito de Oliveira (II) 27; Sidney Soares 28; Ivan Ferreira Penaforte 29; Luiz Antonio Ananias 29; Weilson Donizeti Lorena 29.

CARPA SERRANA AGROPECUÁRIA RIO PARDO

CONTROLE PARCERIA AGRÍCOLA: Maurício Eduardo Baroni 01.
GERENTE PECUÁRIA: Angelo Ricardo Machado Del Papa 20.
SEGURANÇA PATRIMONIAL: Antonio Manço da Silva 13.

CASAMENTOS & NASCIMENTOS

*Parabéns aos noivos, aos pais e boas vindas aos bebês.
Saúde e Paz a todos.*

CASAMENTOS (TODOS EM MAIO)

Dia 6 casaram-se:
 * Valdirene Honório Ribeiro e José Aparecido Rodrigues, auxiliar de custos.

* Ana Maria dos Reis e Ronaldo Ribeiro da Silva, do controle Mecânicação Agrícola.

Dia 20 casaram-se Samalva Andrade e Antonio Marcelino Ribeiro, motorista.

Dia 27 casaram-se:
 * Anali Alves Barbosa e Amilton José da Silva, técnico agrícola.

* Adriana Aparecida de Almeida e Marcio Aparecido dos Santos, da Oficina/Carpa.

NASCIMENTOS (TODOS EM MAIO)

Dia 1: Romário, filho de Edna e José Elício da Silva, da turma 07.

Dia 4: Romário, filho de Maria Lúcia e Edgar Aparecido de Oliveira, da Turma 10.

Dia 9: Micaele, filha de Iracilene e Nilson Dias da Silva, vigia.

Dia 16: Mayca, filho de Cristiane e Claro José de Souza, da Caldeira.

Dia 17: Wesley, filho de Conceição e Luiz dos Reis, da Oficina/Carpa.

Dia 22: Bruna, filha de Luciene Aparecida Segantini, da Turma 17 e José Gomes Pinheiro, da turma 27.

Dia 26: Ana Carolina, filha de Eliana e José Antonio Pereira (III), da turma 12.

Dia 28: Letícia, filha de Solange e Luiz Carlos Bernini, da turma 23.



CONHEÇA O DEPARTAMENTO DE MANUTENÇÃO GERAL

O Deptº de Mantnt. Geral é um dos mais agitados Deptº da Empresa uma vez que lá está centralizado tudo o que diz respeito a manutenção preventiva ou corretiva, de todos os veículos, caminhões, máquinas, tratores, implementos e componentes avulsos e evidentemente nenhum desses itens pode ficar parado. Tudo tem que ser resolvido a tempo e a hora para que os prazos de plantio, colheita, transporte em geral, sejam cumpridos. Ferrando de Freitas Tavares é o Gerente deste Departamento, atualmente composto por seis seções, a saber:

OFICINA: o encarregado é Paulo Medeiros. São 73 funcionários distribuídos por vários setores, cada qual com funções específicas, a saber: Caminhões, Solda e Imple-



Manutenção de campo, apoio constante à Motomecanização.



Trabalhos de precisão fazem parte da rotina no setor de Usinagem



Nardinho e parte da equipe que trabalha no Posto de Manutenção e Comboios.



Manutenção de colheitadeiras em fase de entressafra

mentos, Componentes, Elétrica, Veículos e Tratores.

SEÇÃO MANUTENÇÃO DE CAMPO: São três caminhões e uma carteira oficina e duas camionetes para atender a frota de máquinas e implementos no campo. Nesta seção trabalham 18 mecânicos e dois eletricitas. O Encarregado é Darci Marques.

MANUTENÇÃO DE COLHEITADEIRAS: uma equipe formada por 28 funcionários, liderados por José Mário Machado, trabalha com 04 caminhões oficina, além de 04 carretas de apoio e uma camionete presta assistência mecânica corretiva e preventiva nas frentes de corte durante a safra. Na Entressafra, o pessoal trabalha na reforma dos equipamentos de colheita.

POSTO DE MANUTENÇÃO E COMBOIOS: Aqui trabalham 36 funcionários, porém na safra este número chega a 58. O encarregado é Rinaldo Aparecido do Bem (Nardinho). Esta seção é responsável pela lubrificação e trocas de óleo dos equipamentos no campo.

Já está funcionando o novo Posto de Manutenção para atendimento específico de lubrificação e lavagem dos caminhões e equipamentos.



Grandes máquinas precisam de bons mecânicos. Treinamentos na área de tratores ajudam a formar nossa equipe.



Sector de Controle, com o auxílio da informática, centraliza informações de todo o departamento de manutenção.



Pessoal da Borracharia: pneus em ordem é com eles.

BORRACHARIA: O encarregado desta seção é Dalton V. Montanari. Com ele trabalham 10 funcionários. Na borracharia, além das atividades de rotina é feito o controle da vida individual de cada pneu dos equipamentos da Empresa.

CONTROLE DE MANUTENÇÃO: é um setor de apoio à manutenção, onde são armazenados em computador todas as informações referentes às manutenções efetuadas nos equipamentos, bem como abastecimentos e trocas de óleo.



Reformas gerais de implemento são uma constante no setor de solda e implementos



Na atividade canaveira, os problemas elétricos são frequentes. Na foto, nossos companheiros da Elétrica a todo vapor.



Comboios, peça fundamental na manutenção diária dos equipamentos.



Companheirismo, a ferramenta principal do setor de caminhões.

CAÇA PALAVRAS

Um Caça-Palavras para homenagear os NAMORADOS, no seu dia: 12 de Junho. O AMOR NOS VERSOS DE WANDO



- "Me SUA de CARMIM/ Me põe na BOCA o mel/ LOUCA de amor". (Fogo e Paixão).
- "E pôr nosso amor em MOVIMENTO/ A GENTE tá perdendo tanto TEMPO/ Eu quero me perder numa PALXÃO". (Viver é deixar rolar o sentimento).
- Te levo pro MATO/ pra REDE ou pro QUARTO, te arranho de amor". (Uí - Wando Paixão)
- "Eu quero me EMBOLAR nos teus CABELOS/ abraçar teu CORPO inteiro, morrer de amor" (Moça).
"Eu te quero em minha CAMA/amassando os meus LENÇÓIS/ me pedindo tanto amor. (Eu já tirei a tua roupa).

M	N	J	H	B	V	G	F	C	S	T	F	D	R	S	G	F	H	J	K	M	N	U	N	B
L	K	M	J	N	H	Y	B	V	G	U	F	C	A	C	U	O	L	K	I	M	N	J	H	V
R	F	V	C	A	M	A	S	H	N	M	J	C	U	K	M	Ã	T	F	D	S	X	C	V	B
R	G	V	B	H	A	J	I	H	J	M	O	A	G	V	C	X	Y	'H	J	M	N	C	H	Y
A	H	J	N	B	G	V	O	J	N	B	Y	R	J	K	M	I	J	K	L	N	O	B	V	C
L	B	V	E	D	E	R	Ç	Y	F	T	B	M	J	H	B	A	K	J	U	R	B	F	D	X
O	T	G	F	V	N	H	N	B	G	V	E	I	J	K	M	P	T	B	P	V	F	D	C	S
B	U	J	K	O	T	N	E	M	I	V	O	M	Y	H	J	N	B	O	T	R	A	U	Q	J
M	T	G	B	V	E	K	L	T	F	H	N	B	P	H	J	K	I	M	U	J	H	Y	G	T
E	T	F	G	H	J	K	M	N	H	B	V	F	S	O	L	E	B	A	C	U	I	K	L	J
M	N	B	V	C	X	R	D	W	S	Q	A	Z	S	X	D	C	F	T	V	Y	H	N	J	K

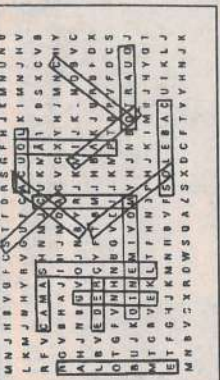

Atenção: As palavras em negrito estão ocultas no diagrama, nas direções horizontal, vertical, diagonal, escritas normalmente ou invertidas

ACHADOS & PERDIDOS

José Márcio Leghi, motorista do Serviço Social perdeu um óculos escuros, com grau.
Quem os encontrou, por favor, devolva-os no D.P.S. ou no Transporte, ou ligue avisando-o: 235 ou 327.

Se quiser, poderá devolvê-lo no Bar do Zé Márcio e aí, com certeza, vai tomar uma cervejinha com o Zé.

VÍDEO

- Cinema Paraíso
- Pagemaster - O Mestre da Fantasia
- Crépúsculo dos Deuses
- O Anjo da Guarda
- Segredos de uma Novela
- Num Lago Dourado
- Lembranças de Hollywood
- Fresch
- Intriga Internacional
- Lasseie

- Drama
- Infantil
- Drama
- Aventura
- Comédia
- Drama
- Comédia
- Drama
- Suspense
- Infantil

(Colaboração: Roberta, Assistente Social)

ESQUENTE A CUCA



AS COSTUREIRAS
Seis costureiras costumam seis camisas em 20 minutos. Quantas costureiras serão necessárias para costurar trinta e seis camisas em duas horas.

7.3
x 3.
.....9
.....9
.....6

A MULTIPlicAÇÃO

Faça a multiplicação abaixo substituindo todos os pontos por números, sabendo que o número 2 se repete oito vezes e o número 4 se repete duas vezes:

COISAS NOSSAS

- Paião, da 17 foi medir a cana de uma das mocinhas da turma. Ela disse pra ele não roubá-la. Paião, bem humorado respondeu: "Eu sou bem casado, mas se fosse solteiro te roubava já".
- Quando o João Minhoca, da turma 04, convidou o Piriá, da T.08 para ir na casa dele, Piriá foi logo dizendo: "Não posso, João! Você tem cachorro, e cachorro come Piriá!"
- Dizem, nas turmas que o João Pernambuco, responsável pela turma 07 está muito contente. É que o Gui-lhernão (ex-agenciador) foi embora e deixou tudo pra ele. Até o que não precisava...
- Salézio e João Orelha não conseguiram chegar a tempo para a benção de safra das turmas. Disseram que eles se enganaram na cana. "Com as orelhas é que não foi", trucou um dos colegas.
- Coitado do Messias, da turma 34. Caiu no buraco! Até aí tudo bem! Duro é que as abelhas quase comeram o moço.
- Amarildo chegou contando na Seção Pessoal que um funcionário caiu de bicicleta e que saiu sangue dos dois narizes. O Pessoal não deixou por menos e já queria inscrever o acidente no Programa Silvío Santos. "Isto é Incrível!"
- A agitação na seção de Pessoal por ocasião da implantação do cartão de ponto atrapalhou o Leinho. Ele garantiu ao Marquinhos que tinha assistido o "Yardim Perdido", quando o correto é o "Yardim Secreto". Parece que perdido estava o Leinho.
- Dia desses o Celso, da Segurança quis trocar uma botina no Almox. da Fazenda. Foram verificar a nota, a botina fora comprada em Serrana. Esper-tinho, o moço!

ABRIGOS E JAQUETAS: MUDANÇA NA DATA DE VENDAS AGORA SERÃO A PARTIR DE 19 DE JUNHO

- Almoxxarifado da Fazenda da Pedra: das 7:00 às 11:30hs - das 13:00 às 17:00hs Quintas e sextas-feiras: das 07:00 às 17:00hs
- DPS, em Serrana: dias 19 e 20 de junho das 15:00 às 21 horas.

AS TURMAS DE CIDADES DE FORA DEVERÃO INFORMAR-SE COM O RESPONSÁVEL PELA TURMA

O FAX abaixo explica os motivos da mudança.

Tamanhos	ABRIGOS		JAQUETAS	
	Preço	P. M. G. GG.	P. M. G. GG.	P. M. G. GG.
1 - 2 - 4	R\$ 11,00	R\$ 18,00	R\$ 22,00	R\$ 23,00

Compra	Desconto	Parcelamento
1 abrigo	sem desconto	Parcela única
2 abrigos	5% desconto	2 vezes
3 abrigos	10% desconto	3 vezes
4 ou + abrigos	15% desconto	4 vezes

Atenção: Para ter a vantagem do desconto maior adquira todos os abrigos da família de uma só vez, pois o desconto será efetuado na nota fiscal, na hora da compra.

Contratados

Os funcionários contratados poderão adquirir abrigos/jaqueta mediante autorização do chefe imediato.

LANTEX
INDÚSTRIA, COMÉRCIO E EXPORTAÇÃO LTDA.
RUA DR. AROSO, VARGEMEMBUÉ, N.º 70 - CEP. 05521-000
FAX: 055-6583-1150 - V. NAHUNA - SÃO PAULO - BR

São Paulo, 09 de junho de 1995.
USINA DA PEDRA I
A/O: Sra Suelly - Assisi. social.

Pela presente informamos aos senhores que o pedido dos abrigos e jaquetas prometidos para o período de maio sofreu atraso, devido a greve e aumento de matéria prima em Porto de Santo. Entendemos o ocorrido e tentaremos agilizar a entrega dentro de um próximo dias.
Com tomamos com a sua compreensão.

Atenciosamente

Silviano Dias

A

S

C

C

e

Q

2

In

2

E

C

1

d