

OBSEQUIADOR

Ano XXVI - Órgão Informativo do Departamento de Promoção Social da Usina da Pedra - nº 303 - 15 fevereiro a 15 de março de 1996

FUNCIÓNÁRIO

De 4 a 8 de março fique atento e participe!

13ª SIPAT: Semana Interna de Prevenção do Acidente do Trabalho.

CIPAS - Campanha Interna de Prevenção à AIDS

Você é o motivo principal desta realização.

D.P.S. REINICIA ATIVIDADES



Terminadas as férias, a sede do Departamento de Promoção Social, em Serrana está novamente movimentada com reinício das atividades educacionais, esportivas e recreativas. Já são centenas de participantes e as inscrições continuam abertas.



Saiba como funciona o atendimento farmacêutico da Empresa e quais são as farmácias conveniadas. Página 8.

Comportamento! A lição de casa é tarefa dos pais? Página 5.

Treinamento e Desenvolvimento



Os Treinamentos recommearam, com especial atenção ao pessoal da Aplicação de Defensivos. Mas, outras áreas também foram convocadas para aprimorar conhecimentos. Página 2.

DROGAS: UMA AMEAÇA À FAMÍLIA

nsuno de drogas entre lescentes vem amenu-sustadoramente. Trata-se um grave problema com sérias consequências para a saúde e a própria vida dos jovens. Aprender a lidar com elas é uma das formas de combatê-las.



Qualidade no desempenho satisfação no trabalho



■ SEGURANÇA NO MANUSEIO DE AGROTÓXICOS:

Orientações dadas pelos instrutores José A. Mari-catto e Valter Garcia, da FMC do Brasil, ao pessoal envolvido no plantio de cana sobre o manuseio e aplicação do defensivo fabricado pela FMC e utilizado nesta atividade agrícola. Dia 16/janeiro, 20 participantes.



■ MANUSEIO E APLICAÇÃO DE DEFENSIVOS AGRÍCOLAS:

Este treinamento é especialmente dirigido aos funcionários recém-admitidos para o Setor de Aplicação de Defensivos. No primeiro dia de serviço eles vão para o Setor de Treinamento onde recebem todas as orientações e informações sobre Manuseio e Aplicação de Defensivos. Este curso está sendo ministrado pelos Técnicos de Segurança do Trabalho: Joaquim Lopes e Vanderlei da Silva Gusmão. Até 08 fevereiro já participaram 22 funcionários.

Investir na formação e desenvolvimento profissional dos funcionários foi o caminho escolhido pela Empresa para se obter qualidade no desempenho e satisfação no trabalho. Este é o objetivo dos cursos promovidos pelo Treinamento e Desenvolvimento. Neste dois primeiros meses de 96, o Setor de Aplicação de Defensivos mereceu especial atenção, com a realização de três treinamentos:

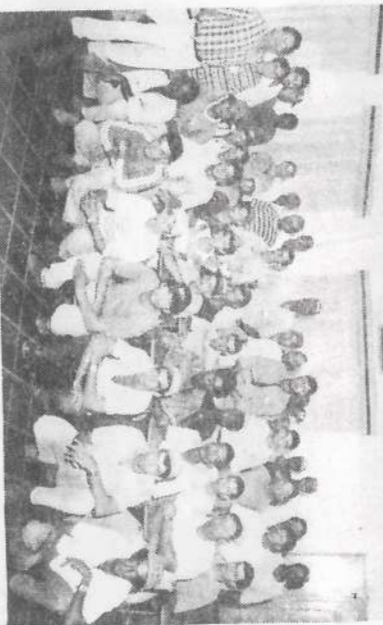

■ CALIBRAÇÃO, APLICAÇÃO E SEGURANÇA:

David Krasilichic, da Monsanto, falou aos funcionários do Setor, quanto ao manuseio e aplicação segura dos defensivos. Dia 01 de fevereiro, 46 participantes.



■ TÉCNICA RETENTORES/JUNTAS AUTOMOTIVAS E MANGUEIRAS:

Palestra dirigida aos mecânicos, proferida por Geraldo P. Gornides, da Sabó com informações precisas e atualizadas quanto à aplicação correta e montagem dos produtos dessa marca. Dia 30/jan, com 22 participantes.



■ MOVIMENTAÇÃO DE CARGAS COM SEGURANÇA:

Palestra proferida por Vanderlei Gusmão dirigida a motoristas e ajudantes, visando reforçar os procedimentos corretos e seguros a serem utilizados nesta atividade. Dia 07/fev, para 12 participantes.



■ QUALIDADE NO ATENDIMENTO AO CLIENTE:

Curso ministrado por Silvio Luiz de Flório, enfatizando a importância do bom atendimento e das relações pessoais. Participação da última turma do serviço social; José Luiz de Queiroz, Helena Adevanir C. Montanari; Aracy do Bem Paiva e Joana S. Machado, dias 30 e 31/janeiro.

■ NORMAS E PROCEDIMENTOS: PLANTIO DE CANA

Frentistas, operadores de máquinas e motoristas participaram desta palestra proferida por Sérgio Luiz Santos sobre as mudanças de procedimentos e produção atividade, visando melhorias de qualidade participativa. Dias 24 e 30/jan. totalizando 65 participantes.

196!

Foi esse o total de
Treinamentos internos
e externos, realizados em 95.
Participaram 2835 funcionários.

EXPEDIENTE

Publicação mensal da Usina da Pedra, E.B.O. e Carpa dirigida aos funcionários e familiares.

Direção: Pedro Biagi Neto - Redação, Edição: Dagna Cavalheiro Machado - MT017.092 - Diagramação e Edição Eletrônica: Tecla Comunicação
Correspondência: Cx. Postal 02 - Serra - SP - CEP: 14150-000 - Fone: (016) 687-1241
Tiragem: 3500 exemplares - Distribuição gratuita
Filiada a ABERJUE. Autorizada reprodução de matérias, desde que citada a fonte.

DO LEITOR

ESCREVA NA AREIA AS COISAS RUINS

Malba Tahan, conta que dois amigos, Salim e Farid, viajavam para a Pérsia e, ao cruzarem um rio, Salim caiu no rio e se não fosse a ajuda de seu amigo Farid, teria afogado.

Agradecido, Salim mandou que seus empregados, gravassem na rocha - "Aqui Farid salvou a vida de seu amigo".

Ao voltarem da viagem, discutiram, brigaram e Farid quase matou seu amigo. Quando pararam de brigar, Salim cha-

mou seus empregados novamente, e pediu que escrevessem na areia.

"Aqui Farid tentou matar seu amigo".

Intrigado, Farid disse ao amigo:

- "Quando o salvei, você gravou o meu gesto na rocha" agora, o acontecido você escreve na Areia?... Não sabe que o vento

apagará?

Respondeu Salim: - Esta é a verdade ... Escrever as boas coisas na rocha ... e as ruins na Areia...

(Colaboração: Iris Gabarra, esposa do Dr. Djalme Gabarra).

UMA DICA PARA VIVER BEM

DROGAS UMA AMEAÇA À FAMÍLIA

Consumo de drogas vem aumentando assustadoramente nos últimos anos, tornando-se um sério problema para a humanidade agravado pelo aparecimento da Aids que pode ser transmitida através da prática comum entre os usuários, que é comparar agulhas e seringas onde a droga é injetada.

Muitas famílias sentem-se ameaçadas pelas drogas, inclusive em Serra onde o problema cresce e já fez vítimas. Para os estudiosos, uma das mais eficientes de combatê-las é entender tudo sobre o assunto para poder avaliar o mal que elas fazem e não matam, arruinam a vida dessa.

“Oi com este objetivo que o Sargento Guerra, da Polícia Militar de Ribeirão Preto, falou as mães que frequentam o DPS, em palestra sobre “Uso de drogas por Adolescentes”. Cujos principais esclarecimentos são abordados a seguir.



No final da palestra, Sargento Guerra mostrou às mães alguns tipos de drogas e os objetos utilizados para seu consumo.



Sargento Guerra

MUDANÇAS DE COMPORTAMENTO

Sargento Guerra também alertou para as mudanças mais comuns no comportamento de quem usa drogas:

- Uso de muita gíria nas conversas, com palavreado típico de drogado. Mudança no corte de cabelo e no jeito de se vestir.
- O jovem fica nervoso, irritado, mal-humorado, pouco-afetuoso, briguento... chega tarde em casa... se está feliz num momento, no outro já está triste...
- Muitas vezes, se isola em casa. Pode “matar” aulas e não fazer os deveres-escolares.

Os pais devem estar atentos:

- O cheiro da maconha é característico, (lembra Patcholi). Normalmente, eles guardam a droga no bolso, deixando cheiro e marcas na roupa. Os olhos ficam irritados, vermelhos, boca seca, braços e pernas “molecs”.
- Quanto à cocaína, deve-se observar se há marcas de picadas de injeção nos braços. O usuário coça constantemente o nariz.
- O crack provoca mudança rápida de comportamento, porque a droga causa dependência quase que instantaneamente.
- O jovem passa a ter necessidade de muito dinheiro. Geralmente começa a “sumir” coisas em casa: relógio, jóias, tênis, mantimentos, bicicleta. Ele pega para vender ou trocar por droga.

UM ÚLTIMO ALERTA

É preciso que os pais estejam juntos dos filhos, amando-os, mostrando-lhes que a vida contém muito mais prazeres do que pode caber num cachimbo de crack, num cigarro de maconha ou num “cheirinho” ou picada de cocaína.

É obrigação dos pais estar bem informado para conseguir esclarecer e alertar os perigos das drogas.

Ter humildade para admitir que o problema pode acontecer em nossa casa. Sem medo de parecer careta, ou de não saber usar as palavras certas, deixar claro para os filhos, o quanto os querem vivos e inteiros. “Eu te amo”, muitos filhos jamais ouviram isso de seus pais. Com apoio, carinho e orientação de especialistas é possível reabilitar jovens dependentes.

O QUE SÃO DROGAS

São substâncias naturais ou sintéticas, que, ao penetrarem no organismo humano entram diretamente na corrente sanguínea, atingindo o cérebro, alterando o equilíbrio e fazendo com que a pessoa sinta tudo diferente. As drogas mais conhecidas são a MACONHA, COCAÍNA e CRACK.

MACONHA

Vem de uma planta de origem asiática, chamada “Cannabis Sativa”. Normalmente, é encontrada sob forma de um rolo, chamado “baseado”, podendo também ser fumada em cachimbos.

A fumaça da maconha contém mais ventos cancerígenos que o tabaco (10), além de penetrar mais profundamente nos pulmões. São necessários 10 dias para que o organismo consiga livrar de todos os efeitos de um “baseado”. Dirigir depois de fumar um “baseado” é tão perigoso quanto dirigir bêbado, porque a maconha nos reflexos da pessoa.

maconha, torna a pessoa distraída, esquecida, com dificuldades para entrar-se. consequência disso é a dificuldade de aprendizado e queda de rendimento no trabalho. O uso constante de maconha leva à fadiga e apatia, perda de interesse pela escola, trabalho, tes, família e amigos. Reduz o interesse sexual: o jovem pode até não se preocupar com a sua saúde. A maconha acaba usando drogas mais pesadas.

Segundo estatísticas, hoje crianças de 8 e 9 anos já estão usando drogas.

Para o sargento Guerra “o melhor caminho para prevenir o uso de drogas é a educação, através do diálogo aberto com os filhos, abordando o problema, antes que ele se manifeste. Os pais devem procurar saber tudo sobre as drogas: a dependência que causam e o estrago que fazem na vida da pessoa”.

É um pó químico, branco, derivado das folhas secas das plantas da coca (nada a ver com a coca-cola, pepsi-cola etc..)

Ela é consumida sob a forma de pó que é aspirado, mas pode também ser injetada na veia.

Os primeiros efeitos são de alegria, excitação e animação. Isso dura de 30 a 45 minutos, depois a pessoa fica deprimida, ansiosa, agressiva, desconfiada, tem alucinações e perde o controle. Ela cria dependência rapidamente, porque quando passam os primeiros efeitos, são necessárias doses cada vez maiores para obtê-los novamente.

As conseqüências são a queda do desempenho profissional, a desintegração das relações pessoais e sociais, além de um “rombo financeiro”. Devido ao seu alto custo, leva a pessoa a cometer atos ilegais mentir, roubar e até matar para conseguir comprar mais.

A Cocaína destrói as mucosas nasais, causando dores de cabeça, coriza e hemorragias nasais. Seu uso pode causar a morte por ataque cardíaco, crise respiratória ou convulsões.

Conversando sobre o assunto, eliminamos a curiosidade, que tem sido a causa maior da iniciação de crianças e adolescentes, que são abordados por traficantes ou por “gângues que consomem drogas. Dá a importância de se conhecer os amigos dos filhos e saber onde e como eles gastam seu tempo fora de casa. Será que ele realmente está na escola?”

Se você tem

Problema com Drogas

na sua família, ou quer mais informações sobre o assunto, fale com Roberta, assistente social, no ramal 238.

BRIGADA FAZ A FESTA

Em 95, nossa Brigada de Incêndio completou 15 anos de fundação. Nesse período prestou bons serviços à Empresa e à Comunidade: com atendimento imediato e eficiente nas ocorrências de incêndio.

Felizmente, o trabalho de nossos Bombeiros no último ano limitou-se aos treinamentos para manutenção dos conhecimentos práticos de combate ao fogo e dos equipamentos do Caminhão-Bombeiro.

A Brigada está formada por 27 funcionários, representantes de diversos setores da indústria. Em janeiro/96, eles reuniram-se na Jaqueira para a tradicional confraternização, onde a preocupação maior foi com o futebol, onde a bocha, truco e muito bate-papo, entre outros com churrasco no ponto e chop geladinho.

Tomara que 96 seja igualmente tranquilo para os nossos Bombeiros.



NO SEU TRABALHO QUEM É RESPONSÁVEL PELA QUALIDADE?

Esta é uma estória envolvendo quatro pessoas:

TUDO MUNDO, ALGUÉM, QUALQUER UM e NINGUÉM.

A QUALIDADE era um serviço importante a ser feito e TODO MUNDO estava certo de que ALGUÉM o faria. QUALQUER UM poderia ter feito. Mas ALGUÉM ficou zangado com isso, porque era serviço de TODO MUNDO. E TODO MUNDO pensou que QUALQUER UM podia fazê-lo, mas NINGUÉM percebeu que TODO MUNDO não o faria. No fim, TODO MUNDO culpou ALGUÉM quando NINGUÉM fez o que QUALQUER UM poderia ter feito.

Colaboração: Maria de Lourdes Contiliani, do Tributário

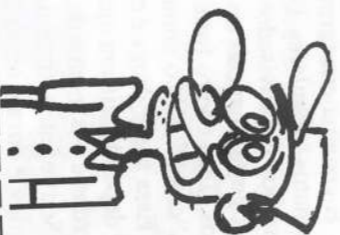

DIRIGINDO NA CHUVA

ameaça. Isso porque quando a pista está molhada e o veículo desenvolve uma velocidade considerável acontece um fenômeno físico denominado aquaplanagem. Este fenômeno faz com que as rodas do carro não encostem no chão e deslizem sobre uma lâmina de água finíssima, o que pode causar um descontrole completo do veículo.

A velocidade nesses casos deve ser reduzida ao máximo, dentro do bom senso.

Os tradicionais 80 km/h, por exemplo, se transformam numa sé-

Comportamento

A lição de casa tem por objetivo ensinar a criança a estudar sozinha. Fazendo a lição, ela repassa o que viu em aula, reforçando o aprendizado.

Isso não quer dizer que não se deva participar da vida escolar das crianças. Ajudá-las a encontrar materiais de pesquisa, por exemplo, é uma atividade que pode envolver até a família inteira e tornar-se divertida. Mas na hora de escrever, recortar ou colar, deixe que seu filho se vire sozinho: você colabora mas não faz por ele!

Depois de pronto o dever, se ele quiser lhe mostrar, demonstre prazer nessa tarefa.

LIÇÃO DE CASA: TAREFA PARA OS PAIS?



Se houver erros, não se apresse em mostrá-los. Isso é um problema dele com a professora. Você pode falar, com carinho, sobre uma distração que ele tenha cometido. Até mesmo aproveitar o embalo para fazê-lo ver como é importante se

concentrar.

Se verificar que os erros acontecem com muita frequência, converse com a professora sobre o que está se passando.

Ela é a melhor pessoa para lhe orientar nesse sentido.

Dê a seu filho condições de estudo:

- Ouça a opinião dele sobre qual o melhor horário para fazer os deveres, de forma que você possa cobrar o cumprimento desse horário que ele mesmo estipulou;

- Arranje, junto com ele, um local para estudo. Uma mesa adequada, com lápis, papel e borracha são indispensáveis para estudantes de qualquer grau;

- Não dá para estudar com televisão, rádio ou pessoas conversando: respeite o momento de concentração da criança;

- Não fique perguntando se já acabou. Isso acaba transformando a lição num fardo. Ao contrário, pergunte sempre sobre o que aprendeu de novo na escola e se o dever tem algo de diferente: você cria uma expectativa, na criança, de que escote e dever poderão ser interessantes motivando-o a estudar.

RÁPIDAS

CARPA AGROPECUÁRIA: 2º MELHOR

A Carpa Agropecuária obteve o 2º lugar no Estado de São Paulo, no Ranking do Nelore 94/95, na categoria de Melhor Criador. O primeiro lugar ficou com o criatório de Torres Homem Rodrigues da Cunha, de Araçatuba, um dos produtores do gado Nelore no Brasil em 1960.

SALA CENTRAL NA MOENDA B

Para a próxima safra, estará funcionando na Moenda B uma sala de comandos centralizada, com controles totalmente automatizados e de última geração. Desta sala, serão controlados a recepção de cana (mesas e esteiras alimentadoras), preparo da cana (picadores e desfibrador) e a extração do caldo (moenda).

EM CONSTRUÇÃO O NOVO "LPCTS"

Está em construção o novo Laboratório de Pagamento de Cana pelo teor de Sacarose - LPCTS. Além de um novo "layout", os equipamentos também estão sendo modificados. Tudo para diminuir distâncias e melhorar a operacionalidade dos equipamentos, garantindo mais eficácia desempenho geral do setor.

PLATAFORMAS DE CARREGAMENTO DE HERBICIDA A GRANEL

No pátio Almoxtarifado Usina, está sendo construída esta Plataforma, que trará grandes benefícios para o setor, tais como: rapidez e agilidade no abastecimento dos caminhões, redução do número de embalagens, melhor controle do produto final e maior segurança do funcionário, com a redução considerável do contato manual com o produto.

CALDEIRA NO PHB

Terminou a instalação de uma Caldeira na Planta Piloto do PHB. Esta caldeira tornou a Planta auto-suficiente em vapor e, juntamente com ajustes técnicos e treinamentos de funcionários possibilitou, em fevereiro, o retorno da produção de PHB - Polihidróxi-Butirato - o plástico biodegradável, extremamente benéfico para toda a população e para o meio ambiente.

SEGURANÇA EM NOVO ENDEREÇO

No início de março, a seção de Segurança de Trabalho e Patrimonial, mudou-se para a sede da Fazenda da Pedra, para o local onde funcionava o Banco, ao lado do Almoxtarifado da Fazenda. A centralização do atendimento, o fácil acesso e movimentação dos vigias motivaram a mudança. Além disso, os funcionários da Seção ficaram melhor instalados.

MÁQUINA DE LAVAR ROUPA

Todos os dias, os funcionários que trabalham no Setor de Aplicação de Defensivos recebem roupas limpas no local de trabalho. Estas roupas são lavadas na própria Empresa.

Para agilizar o processo e garantir o fornecimento diário, a Empresa adquiriu uma máquina de lavar roupa industrial. Diariamente, são lavadas 400 peças, calça e camisa, que juntamente com as luvas, óculos, máscara, aventais e botas de borracha formam o conjunto de EPIs fornecido aos funcionários.

LARANJAS: TERMINOU A COLHEITA

Terminou a colheita de laranjas no sítio São Francisco. Em 25473 pés foram colhidas 52.356 caixas de 40,8 quilos. Esta produção é destinada à fabricação de suco para exportação.

FORMANDOS DO 1º GRAU SUPLETIVO RECEBEM PRÊMIO



Maria Aparecida, Adriano, Sérgio, José
uro, Mário Ap. Dias, Luiz Antônio e Sívio

s funcionários que concluem a 8º (1º grau) através do Programa Supletivo da Empresa tem um benefício anual ao receber o Certificado de Conclusão do Curso.

ata-se da Indenização de Empresa referente ao salário Educação, do a Empresa participa, através de nio com o Ministério de Educação. Cultura.

n fevereiro, dia 15, Sívio L. Flo-

rio, do Setor de Treinamento e Desenvolvimento, entregou os cheques no valor de R\$ 252,00 (duzentos e cinquenta e dois reais) aos funcionários que concluíram 8º série em dez/95. São eles:

- **Maria Aparecida Tomazela,** aux/Labor. Entomologia;
- **Sérgio Ramos Nogueira,** da mão de obra rural;
- **Adriano José Rodrigues,** do herbicida;
- **José Mauro de Oliveira,** do Laboratório Sacarose;
- **Mário Ap. Dias,** do Laborat. Sacarose;
- **Luiz Antonio Beluti;** da Segurança Patrimonial.

Com estes, somam-se 64 funcionários que recebem este prêmio. No final de 96, se não houver desistência nem reprovação, outros 18 receberão este incentivo.

Meio ambiente

DESINSETIZAÇÃO É O CORRETO

Na edição passada, Observador nº 302, foi erradamente publicado que a equipe do Programa de Controle de Pragas "realizou mais uma dedetização na Usina."

Vera Lúcia A. Fidelis do Programa, informou que O CORRETO É DESINSETIZAÇÃO, explicando a diferença entre uma e outra palavra. Vejamos:-

DEDETIZAÇÃO: Vem do termo popular DEDETIZAR ou seja, matar os insetos utilizando DDT, um produto do Grupo Químico dos Clorados. Acontece que produtos Clorados estão proibidos desde 1985, através da Portaria 329, do Ministério da Agricultura, por serem altamente prejudiciais à saúde e ao meio ambiente, devido à sua longa ação residual (10 anos), e, pelos riscos de contaminação por ingestão ou contato, além do longo tempo de degradação no solo.

DESINSETIZAÇÃO: É o correto. Vem de DESINSETIZAR, ou seja, exterminar insetos. É isso que se faz na Usina, utilizando inseticidas do Grupo Piretróides Sintéticos, de aplicação doméstica. Este produto foi liberado por apresentar resultados muito superiores aos dos inseticidas Clorados. Os **PIRETRÓIDES** agem apenas

sobre os insetos, oferecendo segurança para a saúde humana. Também apresentam rápida degradação no solo, evitando problemas de contaminação ambiental. A ação residual dos PIRETRÓIDES não é acima de quatro meses.

PRESTE ATENÇÃO: Ao comprar um inseticida para DESINSETIZAR a casa, verifique na sua composição se ele é do grupo dos PIRETRÓIDES, que são os indicados para segurança de sua família e do meio ambiente.

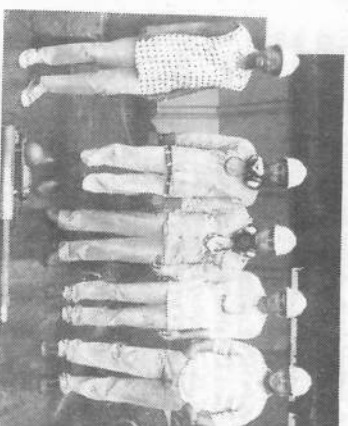

Equipe do Programa de Controle de Pragas

ANIVERSARIANTES - MARÇO

USINA DA PEDRA
DEPTº RECURSOS HUMANOS: José Laércio Cavalheiro 08.
ALMOX. INDUSTRIAL: Arnaldo Felício 12.
ÁREA VERDE E APOIO: Luiz Antônio dos Santos 10; Antônio José de Oliveira (II) 23; Paulo Roberto do Nascimento 25.
ASSISTÊNCIA SOCIAL: Ana Maria de Carvalho 06.
BALANÇA: Marcos Antônio de Oliveira 12.
CALDEIRAS: Edino T. Ribeiro 08; Aparecido Luciano Francisco 20; Wanderlei D. Braga 21.
COMPTRAS: José Ronaldo Borges 14.
CONTROLE FINANCEIRO: Rita A. Martins 26.
CONTROLE FISCALIS: Sueli S. Nogueira 04.
CONSTRUÇÃO CIVIL: João Inácio de Oliveira 02.
DEPÓSITO DE AÇÚCAR: Jonêzio M. Fonseca 01; Wanderlei de Oliveira Campos 17.
DESTILARIAS: Aparecido J. Ribeiro 03; Domício A. de Souza 20.
FABRICAÇÃO AÇÚCAR: Abatland C. da Cunha 01; Pedro Dias Correa 28; Décio Amadeu 29; Maurício A. da Silva 29.
FATURAMENTO/EXPEDIÇÃO: Osvaldo F. Barbosa 02.
LABORATÓRIO ALCOOL: Marcos Aparecido do Bem 02.
MOENDAS: José Luiz Garcia 06; Jair Paulino Barbosa 12; Orlando Ribeiro 20.
OFICINA ELÉTRICA: Jesus Mário Ramos 01; José Nelo Rufino 03; Flávio Dias 26.
OFICINA MECÂNICA INDUSTRIAL: Laércio de Oliveira 17; Edson José da Silva 19.
SEG. HIGIENE/TRABALHO: José Carlos de Oliveira 09.
SEG. PATRIMONIAL: Joaquim Pedro 02; Marcos Alexandre da Silva 15.
SERVIÇOS MÉDICOS: João Carlos Camargo de Moraes 17.

IRMÃOS BIAGI S/A
AÇÚCAR E ALCOOL - FILIAL

OPERADOR/MAQUINA: Luiz Carlos Studrini 18.
COMBOIOS: Lucimar L. M. Alves 18; Altino de Souza 23.
COORDENAÇÃO OPERACIONAL: Sebastião B. Machado 20.
OFICINA MECÂNICA: José Manoel Santana 01; Ecio B. Cruz 02; Wanderlei A. Bianchini 15; Arturides F. dos Santos 17; Eduardo A. Valentim 20; Misael Ferreira 26; Adriano Palancio do Prado 26; Benedito dos Santos 27; Márcio Antonio de Carvalho 28; Adriano A. Pereira.
POSTO DE ABASTECIMENTO: Manoel da Silva Rodrigues 22.
MOSTO DE MANUTENÇÃO: Pedro Genaro 07; Milton da Mota Oliveira 10; José Osmar Inácio 13; Reinado José Inácio 22.
TRANSPORTE: José Gonçalves de Aguiar 06; Carlos Roberto de Souza (II) 06; Luiz H. Villela 10; Valdir Gobi 11; Geraldo de C. Guiraldeili 21.
BUENO 29.
SECRETARIA: Fabiana Cristina Santos 26.
ADM PESSOAL: Eliet Eduardo da Silva 23.
ALMOX. AGROPECUÁRIO: Claudinei de Oliveira 12.
CONTROLE PARCERIA AGRÍCOLA: Edison Vieira da Silva 25.
COORD. APLICAÇÃO DEFENSIVOS: Moacyr B. Prates 06; Edmilson O. Penaforte 18.
OPERADORES/MAQUINAS: Edvardo A. Xavier 01; Edivaldo A. Alves 03; Sidnei Lorena 07; Eurípedes Lopes de Souza 12; Edair Carlos da Silva 16; Valdemir M. Rufino 20; Rubens D. Guimarães 20; Mauro A. Garcia 25; Celso F. da Silva 29.
TRANSPORTE: Edison Montanari 09; Maurídes Barreiros 13; Salvador Manduca 23; Fiorindo A. Vitorelli 25; Antônio D. Alves 26.
TREINAMENTO/DESENVOLVIMENTO: Rinaldo A. Capilelli 12.
DESENV. AGRONÔMICO VIVEIROS: Marilda N. da Siqueira 03; Marilda de Oliveira 04; José Claudio Bispo 06; Maria de Lurdes Oliveira 07; Olair N. Gasão 20; Elizabete Albano 28.
APLICAÇÃO DEFENSIVOS - FRENTE 01: José Raimundo S. de Matos 03; Mário Felipe de Sousa 21; Roberto H. da Silva 27; Luciano R. Ramos 28; Fabiano César de S. Soares 29.

APLICAÇÃO DEFENSIVOS - FRENTE 02: Antônio Alonzo B. Rodrigues 06; Gilvan da Costa Santos 11; Gilmar José de Sousa 26.
APLICAÇÃO DEFENSIVOS - FRENTE 03: Márcio Ribeiro 02; Júlio C. Borges 04; Paulo Sérgio Delfino 16; Claudinei D. dos Santos 24.
APLICAÇÃO DEFENSIVOS - FRENTE 04: Brasília Cardoso dos Santos 09; José Borges de Moura 19.
LIMPEZA E AJARDINAMENTO: Adriano R. Alexandre 10; Jaime M. de Souza 30.
SANTA MARIANA: Sérgio A. Miotto 24; Manoel Lopes da Silva 29.
TRANSWAAL: Pedro Jerônimo (II) 10; Antônio Bueno 15; Geraldo Gomes dos Santos 23.
SANTA EUGÊNIA: Luiz Carlos Xavier (II) 10.
FEITORES/DIVERSOS: Vitor Dias 03; Benedito Durão 21.
MÃO DE OBRA RURAL: Luiz Xavier dos Santos 03; João Neto da Silva 08; José M. Pereira da Silva 20; Osmar A. Neto 22; João Venâncio 26; Vitor Augusto 31.
TURMA 01: Maria de Lima Ferreira 01; Marco Túria 11; Valéria F. dos Santos 21.
TURMA 02: Manasseis José S. Filho 01; Nilzo das Graças Gornides 07.
TURMA 03: Sebastião Dimas de Souza 02; Manoel M. da Silva 10; Wilson de Sene Fogaça 11; Raimundo N. de Amorim 29.
TURMA 04: José Delfino Rezende 07; Joel Cezário de Oliveira 18; Antônio Durão Filho 24.
TURMA 05: José Pereira Lopes 16; Osmar Rodrigues da Mota 28.
TURMA 06: José Alves de Oliveira (II) 15; Paulo Sérgio Pimenta 16; José F. dos Santos Filho 19.
TURMA 07: José Maria dos Santos (II) 08; Valdir Bernardino 10; Sérgio D. de Oliveira 18; Lázaro Cândido 19; Ademilson Arruda 21; João Batista da Silva (IX) 22; Paulo Ricardo Bento 22; Eurípedes Túria 23; Vera Lúcia Trevisani 09; Antônio Jacó 14; Reginaldo R. Gonçalves 17; René Luiz Alves da Silva 25; Francisco M. Sobrinho 27.
TURMA 09: Armando de Souza 17.
TURMA 10: Osmar Baldefino 03; José Ademircio Pinto 04; Valdir Simeão da Silva 07; José Roberto Lunardello 26.
TURMA 12: Nelson de Souza Barbosa 02; Fernando A. da Silva 09; Josecristas L. Martins 22; José Vitor 25.
TURMA 14: Vilma Ferreira 04; Daniel Gonçalves da Silva 04; Terezinha de F. Carneossi 17; Antônio Fagundes 31.
TURMA 15: Reginaldo A. Vieira 09; Vivino Maciel dos Santos 15; Adelfo M. Dias 15; Rosemar C. Barbosa 17; José D. Pereira 19; Vanilson Gomes dos Santos 25; Celso Muniz da Silva 26; José Fernandes de Souza 26; Joaquim V. de Aquino 30.
TURMA 16: José Carlos da Purificação 14; José Ademilson Diogo 19; Márcio A. Roque 30.
TURMA 17: Juarez Martins de Franca 19; José Sebastião Pires 19; Antônio A. Gonçalves 20; José G. Pinheiro 27; José M. Gomes 27.
TURMA 18: Rogério Pedro de Araújo 01; Alair da Silva 11; João Gomes dos Santos 20.
TURMA 19: Maria Antônia S. Leite 04; Francisco Balbino dos Santos 08; Fábio S. Soares 13; Fabiano S. Soares 13; Siraico Gonçalves da Silva 23.
TURMA 20: Antônio V. do Nascimento (II) 12; Adriano de Souza 13; João B. Despiro 21; Roberto Carlos Henrique 31.
TURMA 21: Arivaldo B. de Sena 02; Paulo Roberto Vieiras 05; Veridina G. de Jesus 05; José Moreira dos Anjos 10; José Vicente dos Santos 15; Aguiar de Souza Divino 26.
TURMA 22: Fábio Alexandre da Silva 15; Geraci-lio F. Souza 19.
TURMA 26: Maria Joana Ribeiro 08; Márcio Ap. G. Ferreira 09; Sebastião E. do Amaral 13.
TURMA 27: João Rodrigues de Almeida 02; Reginaldo R. Jerônimo 04; Edson Ap. de Melo 25.
TURMA 28: Cleide C. Quadros 02; Luiz Carlos C. de Moraes 04; Luciano Lamenha 09; Reginaldo T. Santos 14; Fátima E. C. da S. Barbosa 16; Antônio D. G. de Oliveira 20; Rogério A. Ghinato 21.
TURMA 29: Jailson M. dos Santos 02; José Orlando R. dos Santos 03; José dos Santos 19; Maria Rosa de O. Santana 26; Fernando M. de Araújo 07.
TURMA 30: Sebastião C. da Silva 04; Lafetele Antônio V. da Silva 11; Sílvio G. da Costa 12; Joazei R. de Almeida 13; José Geraldo Filho 16; Fernando de Oliveira 31.
TURMA 31: João Alcebiades Adriano 29.

CARPA - SERRANA AGROPECUÁRIA
Edmilson do Patrocínio 05; José Silva (IV) 06.

ANIVERSARIANTES - ABRIL

USINA DA PEDRA
DEPTº MANUTENÇÃO/EXTRAÇÃO: Luiz Roberto da Silva 24.
DIRETORIA: José Roberto Carvalho 28.
ASSISTÊNCIA SOCIAL: Benedito Marques (I) 26.
JURÍDICOS: Luciana Rastei 22.
CALDEIRARIA: José Augusto do Nascimento 04; Arnaldo L. Scasse 05.
CALDEIRAS: Zozimo Pereira da Rocha 04; Pedro Paulo da Silva 14.
COMPTRAS: Mônica M.C. Cologna 17; Ayton P. Pessarello 20.
CONTABILIDADE: José Carlos Consoli 06; Jair José da Silva 26.
CONSTRUÇÃO CIVIL: Antônio Sidnei França 19.
DEPÓSITO DE AÇÚCAR: Sebastião Airton de Souza 30.
DESENV. SISTEMAS: Arlindo Chirico Neto 20.
DESTILARIAS: Jar Antonio Pedro 18; Reinaldo Mechia 24.
FABRICAÇÃO AÇÚCAR: Emrane F. Santos 05; João Roberto Ribeiro 08; Antônio das Chagas 09; Artogamim J. Ferreira 27; Claudinei Bueno 29; José Eugênio R. Neto 30.
MOENDAS: Carlos Roberto R. da Silva 05; Marcel Hayashi 07; Demirson P. Oliveira 26; José Marcelo Marques 28.
OFICINA ELÉTRICA: Gilmar Sertori 27.
OPERAÇÃO/SUPORTE: Paulo César R. de Souza 15.
RECEPÇÃO/ATLTO CANA: José dos Santos (III) 12.
RECRUTAMENTO/SELEÇÃO: Aparecido S. Filho 26.
SALA/ENSAAQUE: Joaquim A. Dias 02; Oswaldo Sangalli 10; Aparecido da Silva 27.
SECRETARIA GERAL: Maria C.G. Borges 14; Juliana P. Carnaval 23.
SEG. PATRIMONIAL: Sidney D. Oliveira 08.
SERVIÇOS MÉDICOS: Selma C. Neto 06; Heitor B. P. Egídio 06; Vilma A. Bertagnoli da Silva 19.
SERVIÇOS ODONTOLÓGICOS: Maria Luíza C. Luiz 05; José Ismar Teixeira de Melo 05; Antônio C. Furlan 14; Maria da Glória N. Campos 21.

IRMÃOS BIAGI S/A
AÇÚCAR E ALCOOL - FILIAL

ALMOX. OFICINA MECÂNICA: Ricardo Soares 06.
BORRACHARIA: Aldo D. Salgueiro 14.
COMBOIOS: Arilton Dias de Oliveira 01; Luiz Brás de Souza 11.
COORDENAÇÃO OPERACIONAL: Eurico Balbino dos Santos 02.
OFICINA MECÂNICA: Wilberto Sodré da Silva 03; Paulo B. Silva 07; Sidnei Teixeira 10; Carlos Roberto da Silva 14; José Nivaldo V. de Oliveira 22; Marcelo Rodrigues 26.
TRANSPORTE: Djailma Jerônimo 01; José Luiz Marcantonio 05; Carlos Gonçalves de Andrade 14; Anísio Sebastião 16; Eduardo Alves Teixeira 24; Antônio Claudemir da Cunha 26.

EDUARDO BIAGI E OUTROS

DIVISÃO AGRÍCOLA: Sérgio Luiz Selgado 11.
GRANJA SERRA AZUL: Elizângela A. Bueno 22.
ADM REGIONAIS: José Maria Nicoletti 22.
JURÍDICO: Delcílio Marchiori Filho 29.
ARQUIVO/PAPELARIA: Marcela R. do Bem 22.
COORD. APLICAÇÃO DEFENSIVOS: Paulo Pedroso 03.
OPERADORES/MAQUINAS: Sílvio Borghini 02; Valdir A. Teixeira 04; Ilso Alves da Silva 10; Raimundo N. B. dos Reis 14; Luiz Eduardo Camilino D. Fagundes 27; Edvaldo V. de Santana 27; Adioqueti 20; Adauto Lourenço 23; José Luiz 25; Mauro Alves Junior 28; Adauto H. Pereira 30.
DESENV. AGRONÔMICO/VIVEIROS: Raimundo Cardoso de Souza 08; Valdomiro de Souza 30.
SEGURANÇA PATRIMONIAL: José Roberto Theodoro 11; José Pereira de Souza (II) 14; José Soares Junior 25.
TOPOGRAFIA: Carlos Henrique Silva (III) 02; Cláudio Cicellini 23.
TRANSPORTE: João Onofre Hermínio 04; Márcio Luiz da Cruz 05; Sebastião C. de Miranda 14; Antônio A. Pereira 26; José Olair Jacob 28; Cícero A. da Silva 17.

TREINAMENTO/DESENVOLVIMENTO: Rinaldo A. Capilelli 12.
ENTREGADORES: Damião G. da Silva 24.
LIMPEZA/AJARDIN: Paulo Teixeira 03.
APLICAÇÃO DEFENSIVOS - FRENTE 01: Adelson A. de Resende 08; Ademiso D. de Almeida 09; Adair J. Pereira 18; Anselmo J. Ribeiro 21; Elias Barboza 26; Edson C. Ramos 29.
APLICAÇÃO DEFENSIVOS - FRENTE 02: José Franco Medeiros 04; Adilson N. dos Santos 10.

APLICAÇÃO DEFENSIVOS - FRENTE 03: Claudemir Clemente 10; José Rubens Ferreira 26.
APLICAÇÃO DEFENSIVOS - FRENTE 04: Paulo Sérgio N. Costa 01; Arnilton P. da Silva 07; Devanzir Rodrigues 07; Leonídio F. da Costa 13.
FAZENDA SANTA MARIANA: Luiz Daniel Minehiro 09.
TRANSWAAL: Luiz Gonzaga B. da Silva 01; Márcio J. Ribeiro 09; Marcelo C. de Aguiar 21.
SANTA EUGÊNIA: Marcos R. Dias 08; José Silveira de Moura 15; Rogério B. Batista 18; Maria Nazaré Alves 25.

MÃO DE OBRA RURAL: José dos Santos N. Santos 01; Paulo José da Silva 04; José Donizeti Tevesano 20; Antônio Lúcio B. da Silva 21; João Oliveira Antônio 25; Luiz Antonio Cardoso 28.
COORD. DE MÃO OBRA REGIONAIS: Irineu Giolo 05; Alanir Pereira 22.

TURMA 01: Benedito Pereira 03; Claudinei N. Gasão 06; Nivaldo Inácio 10; Adriano G. Venturéli 14; José Roque Dias 15.
TURMA 02: Alexandre José de Souza 24.
TURMA 03: Davíd Antônio da Silva 03; Claudinei M. Vieira 08; Adair José Gabriel 10; Elvânia M. Cláudio 15; Marlene B. Rodrigues 20; Eugênio P. dos Santos 29.
TURMA 04: Luiz Carlos F. Nunes 02; Vanda A. da Silva 19; João Batista Rodrigues 21; Ari José Germano 22; Clodoaldo D. de Almeida 25; Aguiar A. Alves 28.

TURMA 05: Juraci dos Santos Christpin 04; Eduardo R. Pedro 24.
TURMA 06: Benedito G. da Silva 05; Tereza da Silva Silveira 07; Walter Fonseca 18; Adriano dos Santos 18; Everaldo C. de Oliveira 24.
TURMA 12: Losimar dos Santos 01; Benedita G. Teodoro 04; Arlindo B. da Silva Filho 05; Luiz Carlos Azarias 10; Deomar B. da Silva 15; José Soares de Assis Filho 16; Antônio Luiz Ribeiro 21; Paulo Sérgio dos Santos (III) 24.
TURMA 15: Benedito R. dos Santos Barbosa 01; Cláudio J. dos Santos 01; Antônio P. da Silva (IV) 04; Cornélio dos Santos Rocha 12; Raimundo R. dos Santos 17; Darci D. Moreira 19; Alexandre C. de Souza 20; Aparecido C. de Souza 25.
TURMA 16: Claudemir Ap. da Silva 08; Aparecida T. Coifinho 23.
TURMA 17: Carlos A. V. Teixeira 05; Aparecido de Fátima Paão 22.

TURMA 18: Eurípedes S. de Oliveira 05; José Chagas das Virgens 20; Janai Adriano S. Pinto 24; Aparecido José de Souza 25.
TURMA 19: Antônio Hermindo da Silva 25.
TURMA 20: Carlos A. G. Pereira 07; Maria de Fátima Vitor 18; Joana D'Arc A. Borges 21; Carlos A. E. Rafael 30.
TURMA 21: Francisco Nunes da Silva 06.
TURMA 22: Sebastiana M. Machado 02; Clélio Luiz da Silva 04; Salvador P. de Carvalho 13; João Batista S. Mota 29; Jonas E. Pereira 30.
TURMA 26: Antônio Carlos de Souza 27.
TURMA 27: Ângela Maria Jacinto 09; Nivaldo Guilherme 18.

TURMA 28: Manoel Benque de Barros 22; Elisa Francisco da Costa 28.
TURMA 29: José Alves Barbosa 04; Salvador Lima da Costa 06; Florisvaldo J. Marques 20; An-tonio Marcos 1; Pereira 22.
TURMA 30: Henrique do Rosário Viana 10; João Gouveia de Amorim 12; Adilson de Castro Evangelista 14; Vilma Donizeti P. Albertini 23; Sebastião do Rosário Viana 26; Milton M. Pereira 29.
TURMA 31: Eduardo E. Martins 10; Valdecir Moreira da Silva 17.

CARPA - SERRANA AGROPECUÁRIA

João Ap. do Patrocínio 02; Santo B. Siqueira 13.

DICAS

IMPORTANTES

POR QUANTO TEMPO DEVE-SE GUARDAR AS CONTAS PAGAS?

Nem sempre sabemos a resposta a esta pergunta e, o resultado fica na gaveta, abarrotadas de papéis. As dicas seguintes orientam quais e quanto tempo certo de papéis devem ser guardados.

IMPOSTOS:

• I.P.T.U., I.P.V.A., Imposto de Renda, I.T.B.I., I.T.R., entre outros: durante 05 anos, a contar do 1º dia útil do ano seguinte ao do pagamento.

• Documentos que foram utilizados para a elaboração da Declaração do Imposto de Renda: Despesas Médicas, Pagamento de Escolas, Comprovantes de Rendimento etc.

Por 05 anos como os impostos.

CONTAS DE ÁGUA, LUZ, TELEFONE:

06 meses após o pagamento.

• ALUGUÉIS: Guarde cada recibo pago durante 12 meses, para ter como base a negociação do próximo aumento, ou provar quanto pagou, em caso de proprietário do imóvel mover uma ação judicial de revisão do aluguel.

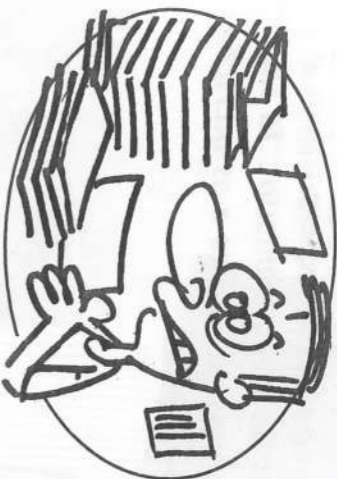

• CONSÓRCIOS E FINANCIAMENTOS:

Até a quitação total dos contratos.

• CARTÕES DE CRÉDITO:

O Comprovante das compras e a fatura mensal, até a chegada da fatura do mês seguinte.

• COMPRAS A PRAZO:

Notas Fiscais e Faturas, até receber a Duplicata devidamente quitada pelo vendedor.

• CONVÊNIO MÉDICOS:

Durante 02 anos

• ESCRITURAS DE IMÓVEIS:

Durante o período em que você for proprietário do imóvel.

SOCIAIS

CASAMENTOS & NASCIMENTOS



Parabéns aos noivos, aos pais e boas vindas aos bebês. Saúde e Paz a todos!

CASAMENTOS

Dia 09 de dezembro casaram-se:

* Sirlei de Lima e João Aparecido do Patrocínio, da Pecuaría.

Dia 23/12 casaram-se:

* Kellyane Jorge Leles e João Manoel Branco, da Turma 20.

* Leonice Ap. da Silva e Jair dos Santos Marcelino, da Construção Civil.

NASCIMENTOS

Dia 21/12: Bárbara, filha de Rosana e parcelo Carvalho de Aguiar, da Fazenda Transwaal.

Dia 27/12: Daiane, filha de Sílvia e Sebastião Festeiro, da Turma 20.

Dia 02/01: José Augusto, filho de Izabel Osmar M. Peres, Lab. Águas/Caldeiras.

Dia 03/01: Maria Angélica, filha de Luimar e José da Rocha. Motomecanização.

Dia 04/01: Nasceram: Giovani, filha de Andréa e Wagner Vi-

dos Santos, da Oficina Mecânica.

Murilo, filho de Dilma e Sidnei Ribeiro Silva, lubrificador/moenda.

Dia 05/01: Nasceram:

Francieli, filha de Dulce e Luiz Hinei

lela, do Transporte.

Rodrigo, filho de Geça e Reinaldo Apa-

parecido Godoi, operador/pátio de Cana.

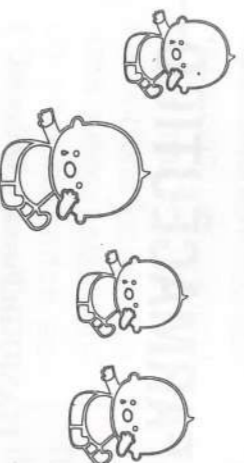

Dia 09/01: Jessica filha de Gilneide e Manoel A. Alves do Amorim, do Transporte.

Dia 15/01: Leandro, filho de Luciana de Souza Barbosa, da Turma 12.

Dia 17/01: Janeslei, filha de Denilda e Everaldo Cândido de Oliveira, da Turma 06.

Dia 28/01: Israel, filho de Eliza e Iloso Alves da Silva, da Motomecanização.

Dia 31/01 nasceram:

* Leandro, filho de Silmara e Aparecido Donizei Silva, da Caldeira.

* Rafaela, filha de Lucineide e Donizei Aparecido Buzzato, da elétrica.

MERCADINHO

PRODUTOS E SERVIÇOS

LAELO VENDE BICICLETA

Caloi Brisa, aro 20, feminina, em bom estado. Tratar com Laello José da Silva, Ramal 111 ou com Maria de Fátima, no DPS (Vitrine) R-235, ou ainda na Rua: Francisco Zavane-lla, 60 - Jardim das Rosas II.

GUSTAVO VENDE OU TROCA CARRO

Santana 85, onix, 04 portas, rodas BMW, ar condicionado, vidro e trava elétrica. Aceita carro ou terreno. Tratar com Gustavo dos Reis, no Ramal 102, ou na Rua Maurílio Biagi, nº 84, fone 687-1190.

GUSMÃO VENDE

• Aparelho de Som Gradiente Sistem MS50, toca disco e fita, AM/FM e duas caixas de som.

• Bicicleta infantil, verde, semi-nova. Tratar com Vanderlei Gusmão, Ramal 381 ou na Rua Santa Catarina, 178 - Serrana.

BENEDITO VENDE CASA

Dois quartos, sala, cozinha, banheiro, varanda, área de serviço, localizada na Rua J. de Martins, 677. Tratar com Benedito Batista da Silva, no ramal 318 ou na Rua Jacinto Malaquias, 49 (próximo à Escola Maria Ceilina).

FAUSTO VENDE

Máquina de fazer fraldas descartáveis e absorventes. Semi-nova. Tratar com Fausto Ferreira de Souza, Ramal 124 ou na Rua Vicente de Paula Lima, 241, fone 687-1175 - Serrana.

ALEXANDRE VENDE SOM

Phillips, 3 em 1, modelo AS325, duplo deck, AM/FM, controle remoto, visor cristal líquido, 20 memórias equalizador, rack. Com nota fiscal e garantia. Tratar com Alexandre José Correia, no Ramal 104, ou na Rua João Amâncio, 436 - Serrana.

VÍDEOS - SUGESTÕES

Antes da Chuva	Drama
A Viagem do Capitão Tornado	Aventura
Sedução	Comédia
Janela Indiscreta	Suspense
Tão Longe e Tão Perto	Drama
Bom Bom	Comédia
Thelma e Louise	Drama
Mediterrâneo	Comédia
A Dupla Vida de Veronique	Drama
Pacto Sinistro	Suspense

Colaboração: Roberta - Serviço Social

COISAS NOSSAS

MISTURANDO OS CANAIS

■ Alguém ligou na Portaria/Oficina e perguntou se o Mac-Spray, trator de pulverização Agrícola, estava lá. O vizinho Antônio Ap. dos Santos (II) saiu perguntando:

“Alguém viu o Marcos Brey por aí?”
 ■ No DRH, Nivaldo esticou a conversa dizendo que seu irmão tinha comprado um cachorro boxe. Na verdade a raça da fera era FOX.

■ Quando o Márcio contou que via-jaria de carro para Santa Catarina, o Marquinho sugeriu que ele comprasse um bote inflável, por causa das enchentes. Nesse caso, o melhor é um bote “inflável”, Marquinho.

■ APARECIDA DO NORTE

Adriano Rodrigues da Aplicação de Defensivos comentou: “Até o fim do ano vou arrumar uma procição para Aparecida do Norte”. Vai dar uma can-

seira, Adriano! Que tal organizar uma excursão?

CARA NO CHÃO

■ Martin chegou na segunda-feira, na Oficina/Veículos com o rosto todo esfolado e explicou: - “A sargeta veio em cima de mim, a vista embaralhou, tentei segurar, mas caí e bati com a cara no chão”. Sargetinha alta, hein Martin?

■ DIAS

Dias desses o Silvio/Treina-mento chegou com dor nas costas. Disse que havia tomado um “golpe de ar” à noite. Taí! Acostumado a tomar cer-

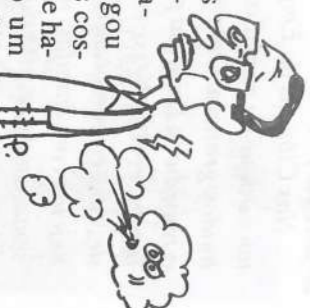



CLUBES DE MÃES

Neste ano, esta atividade completa 25 anos. Dona Vitória C. de Paula, Lourdes Manoel da Silva, Olívia P. Costa e Helena Adevanir Montanari saíram de casa curiosas para a primeira reunião do Clube, em fevereiro de 1971. Gostaram tanto que estão até hoje.

Atualmente, os Clubes de Mães somam 178 participantes, em 8 turnas, separadas por atividades específicas:

- Segunda-feira :** Aperfeiçoamento em Pintura a Mão
- Terça-feira:** Bordado, Tricô, Crochê e Tapeçaria
- Quarta-feira:** Bordado, Tricô, Crochê e Tapeçaria
- Quinta-feira:** Pintura em Tecido
- Sexta-feira:** Pintura em Tecido

Há ainda o **Clube de Mães da Fazenda Santa Mariana**, às segundas, à tarde.

A sede do Departamento de **Promoção Social - D P S - em Serrana, está novamente movimentada, com o "entra e sai" de esposas, filhos e funcionários que participam das atividades educacionais, esportivas e recreativas do Departamento . Já são centenas de participantes e as inscrições continuam abertas.**

CLUBES DE MOÇAS

O Clube de Moças é especialmente formado para atender às funcionárias no período noturno, estando com 20 participantes.

CORTE E COSTURA

Esta atividade teve início em dezembro/79, com três turnas. Atualmente são 8, totalizando 74 inscritas, com aulas semanais, diurnas e noturnas. O Curso tem duração de dois anos.

CLUBE DE MENINAS E ADOLESCENTES

As aulas são de manhã e à tarde, conforme horário escolar de cada uma. As inscrições/96 chegaram a 142.

SAIBA

O Curso de Corte e Costura, iniciado em 1979, já formou 876 costureiras.

➔ **3005** É o número de mães que participaram do Clube de Mães nos seus 25 anos de fundação. Algumas tem "cadeira cativa".

FARMÁCIAS CONVENIADAS

ATENDIMENTO FARMACÊUTICO

O Auxílio Farmácia é um dos benefícios que a Empresa oferece aos funcionários e dependentes e funciona da seguinte forma:
 Nas Clínicas da Empresa é mantido um estoque de remédios que são distribuídos gratuitamente. Quando não há o remédio, a Empresa paga 50% do valor da receita. Nesse caso, os remédios devem ser comprados numa das Farmácias conveniadas, mediante a apresentação da receita do médico da Empresa ou conveniado e da Carteirinha de Identificação.

- SERRANA:** Drogarias: Triunfo, Cruzeiro, São Lucas, Dias, São Lourenço, Santa Luzia, Katia, Nova, São José, Serrana e Farmácia Nossa Senhora Aparecida.
- CAJURU:** Drogarias: Três Reis Santos e Nossa Senhora Aparecida e Farmácia Santa Izabel.
- SERRA AZUL:** Drogarias São José e Nova Saúde.
- ALTINÓPOLIS:** Farmácias Modelo e Nova

ESCOLA DE ESPORTES

Os professores de Educação Física, Adilson e Juliana, estão com 168 crianças para realizar um trabalho de iniciação em diversas modalidades esportivas. Aulas duas vezes por semana, de manhã ou à tarde.



Programa Qualidade de Vida - P Q V

Desenvolvido para funcionários, juntamente com o setor de Medicina do Trabalho, tem por objetivo desenvolver uma nova mentalidade relacionada à saúde, através de exercícios físicos e mudança na alimentação.
 Atualmente o P Q V está com 164 participantes, incluindo as esposas que participam da Ginástica Feminina Boa Forma.
 O P Q V funciona de manhã, à tarde e à noite, duas vezes por semana.

CONVÊNIO MÉDICO - HOMEOPATIA

O Serviço Social comunica aos funcionários que a Empresa firmou convênio com dois médicos homeopatas:

- Dr. Homero N. Proença Filho - acima de 15 anos
 - Dra Maria Cecília N.S. Proença - até 15 anos.
- Endereço: Rua Altino Arantes, 2003. Fone 625-9710 - Rib. Preto.
 Para o atendimento é necessário encaminhamento do médico da Empresa e da Carteirinha de Identificação do paciente.
 Para maiores informações ligue no Serviço Social, ramal 235, com Lúcia.

CONVÊNIO NOVO:

- Drogalev em 04 endereços:**
- R: Visconde de Inhamã, 1006
- R: Bernardino de Campos, 651
- Westshoping Vila Tibério
- Av. Presidente Vargas, 25 - esquina com 9 de Julho
- PLANTÃO 24 HORAS.**

- ITAMOGI:** Farmácia Drogazul
- CRAVINHOS:** Farmácia Santa Luzia
- SANTA CRUZ DA ESPERANÇA:** Farmácia da Nadir
- RIBEIRÃO PRETO:** Homeopatia Vida Viva: Avenida 9 de Julho, 1869
- Farmoderm (Manipulação):** R: Bernardino de Campos, 1053
- Drogalea:** R: General Câmara, 1633
- Drogacenter:** R: General Osório, 280
- Avenida Saudade, 1094
- R: Barão do Amazonas, 1222

ATENÇÃO: AO COMPRAR UM REMÉDIO NÃO ESQUEÇA:

- Peça ao farmacêutico que escreva na embalagem o modo de usar conforme recomendação do médico.
- Anote sempre o total de seus gastos para saber qual será a despesa com farmácia, a ser descontada naquele mês.