

O OBSERVADOR

ÓRGÃO DO DEPARTAMENTO DO SERVIÇO SOCIAL DA USINA DA PEDRA

ANO IV

SERRANA

MARÇO DE 1975

N.º 52



Em sua recente visita a nossa cidade, o então Sr. Governador Laudo Natel, acompanhado do Secretário da Educação, Sr. Paulo Romeny e do Diretor do FECE, Dr. João Pedro de Carvalho Netto, visitaram a Escola Estadual de 1.º Grau "Prof.ª Dalzira Barros Martins", que passou por reforma e modernização, para melhor atender as exigências do ensino moderno.

Na foto, a comitiva governamental, juntamente com o Sr. Prefeito, Dr. Placídio Martins, a Diretora do Estabelecimento, Sra. Raquel Buzaid, Professores e Funcionários daquela Casa de Ensino.

IV Torneio da Cipa

A Cipa da Usina da Pedra fará realizar no mês de abril o seu IV Torneio de Futebol de Salão, com a participação dos funcionários da empresa, na sede do D. P. S. (Departamento de Promoção Social).

Como nos anos anteriores, a expectativa é grande e temos certeza de que a participação de todos será, mais uma vez, o incentivo para a realização do próximo.

No dia 30 de abril, a Usina oferecerá aos seus

funcionários um Baile, abrilhantado pela Orquestra Sul-América e a presença da cantora Joelma, corando o encerramento do Torneio.

Os funcionários, portadores da Carteira de Identificação, terão entrada franca no Baile.

Portanto, nosso apelo para que providenciem, até o prazo máximo de 15 de abril, a entrega das fotografias (3 - tamanho 2x2) no Departamento Social, para que as Carteiras possam ser entregues rapidamente e vocês passem a gozar dos benefícios que ela lhes trará.

ATILIO CAMPERONI, FUNCIONARIO DA USINA DA PEDRA, EX-COMBATENTE, CONTA NOS COMO FOI A TOMADA DE MONTE CASTELO — (ITALIA), NA 2.a GUERRA MUNDIAL, EM 1945, E QUE COMEMORAMOS NO DIA 21 P. P.

30.º Aniversário da Tomada de Monte Castelo. pela Força Expedicionária Brasileira foi Comemorado no dia 21/pp.

Esta é a sexta comemoração oficial dessa conquista desde que em 1969, o presidente Costa e Silva baixou decreto incluindo esse acontecimento no calendário Geral das comemorações militares sendo extensivo também, neste ano, aos estabelecimentos estudantis, as comemorações alusivas e, desta feita Serrana aderindo a patriotica iniciativa fez com que seus escolares prestigiassem o acontecimento e tivessem a imagem de um dos capitulos mais dramaticos da história da Força Expedicionária Brasileira, na 2.ª Guerra mundial.

12-12-44 — PREPARATIVOS DA AÇÃO SOB. E MONTE CASTELO

Dado o firme propósito do IV Corpo de Exercito Americano de atacar o maciço Belvedere, Della Traccia Monte Castello e finalmente Castelnuovo, coube ao comando brasileiro montar uma ação ofensiva para conquista do objetivo. O plano do IV Corpo para conquista desses fortificações inimigas consistia em: Primeiro — Conquista de Monte Castelo, impedir que o inimigo tivesse vistas e ação sobre a estrada n.º 64 — Pistoia — Porreta Terme — Bolonha; depois atacar a crista Belvedere — Torracia e para repelir o inimigo que guarnecia os pontos elevados naquelas imediações. Persistia ainda o Comando do 5.º Exército, na idéia de retomar a ofensiva antes do inverno: avaliando-se porém, que a pretensão dos nazistas era manter suas posições defensivas a qualquer custo. A posição inimiga bem escalonada em profundidade, abrangia uma serie de casamatas e, devido o esmero de disfarce, ficava muitas vezes, fora da ação impiedosa da artilharia brasileira. A organização defensiva de Monte Castelo era primorosa, com excelente comando sobre possíveis bases de partida de um ataque. Dispunham de campos minados que barravam os trechos mais permeáveis a progressão.

Raíara a jornada de 12 de dezembro sob uma chuva fina e irritante. A visibilidade, reduzida a meia centena de metros pela presença de denso nevoeiro, impossibilitando assim, a regulação dos tiros de artilharia de apoio, contudo aquele nevoeiro dava esperança bem fortes no bom êxito das surpresas. O momento de partir rumo a Castelo se aproximava, mais no justo momento da partida a artilharia desencadeou prematuramente, um bombardeio diversório sobre Monte Belvedere, quebrando por completo, o sigilo operativo. Mologrará-se o ataque na sua impulsão inicial e as possibilidades de alimentá-lo se dissiparam. Trágica e impressionante a volta dessa unidade atacante, às posições primitivas, mas feita em ordem e de acôrdo com as instruções que lhe foram dadas. A resposta inimiga foi

brutal e instantânea desencadeando uma violenta e certeira barragem de fogos sobre a unidade assaltante. O revez que a tropa brasileira amargou nessa dolorosa jornada, contudo, foi pródigo de ensinamentos. A execução do ataque fugiu completamente às prescrições contidas na ordem de operações, mas considerando-se que o inimigo em situação defensiva privilegiada, jamais se arriscaria desfechar qualquer ataque contra nossas posições; permitiu-nos essa suposição, um maior espaço de tempo para elaboração de nova ordem de operações.

Elementos brasileiros que se deslocam para ocupação das posições conquistadas

19-21-02-45 — INVESTIDA FINAL AS FORTIFICAÇÕES DO CONJUNTO BELVEDERE — CASTELO



Da queda de Monte Belvedere, dependeu a conquista de Monte Castelo, no dia 19-02-45. A ação ofensiva do IV Corpo seria iniciada pela 10.º Divisão de Montanha Americana. Iniciou-se o ataque as 23,00 hs desse dia. Foi clarear da manhã de dia seguinte a valerosa 10.º Divisão de Montanha Americana tomou de assalto o Monte Belvedere. A guarnição alemã foi inteiramente surpreendida ficando também Mazzancana sobre nosso dominio. Chegara a final o momento da intervenção brasileira. O baluarte de Monte Castelo iria receber, na jornada de 21 de fevereiro um novo e derradiro golpe das nossas armas. A manobra montada pelo chefe brasileiro consistiu, em resumo: Em uma ação ofensiva principal atribuida ao Regimento Sampaio (1.º RI), sobre Monte Castelo — La Serra; em uma ação secundária de progressão limitada a cargo do batalhão Ramagem (2.º — 11.º R. I.) destinada a cobrir o flanco direito do 1.º RI. Imperava na tropa brasileira a certeza da vitória. A jornada de 21 de fevereiro, assinalaria de qualquer modo, a capitura do respeitável Monte Castelo. Desencadeou o nosso ataque a hora planejada; as 5,00 horas da manhã. A nossa artilharia superiormente orientada pelo General Cordeiro de Faria, apoiou a ação sobre

tomou de assalto o Monte Belvedere. A guarnição alemã foi inteiramente surpreendida ficando também Mazzancana sobre nosso dominio. Chegara a final o momento da intervenção brasileira. O baluarte de Monte Castelo iria receber, na jornada de 21 de fevereiro um novo e derradiro golpe das nossas armas. A manobra montada pelo chefe brasileiro consistiu, em resumo: Em uma ação ofensiva principal atribuida ao Regimento Sampaio (1.º RI), sobre Monte Castelo — La Serra; em uma ação secundária de progressão limitada a cargo do batalhão Ramagem (2.º — 11.º R. I.) destinada a cobrir o flanco direito do 1.º RI. Imperava na tropa brasileira a certeza da vitória. A jornada de 21 de fevereiro, assinalaria de qualquer modo, a capitura do respeitável Monte Castelo. Desencadeou o nosso ataque a hora planejada; as 5,00 horas da manhã. A nossa artilharia superiormente orientada pelo General Cordeiro de Faria, apoiou a ação sobre

Monte Castelo. Teve um papel proeminente na tomada do mencionado baluarte. Posteriormente, seguiram-se as operações de limpeza com a capitura de defensores remanescente e a ocupação definitiva das posições.

É assim Monte Castelo resistindo, durante tres meses as investidas, das armas aliadas, ergira-se a cidadela da presumida invisibilidade Germanica estava definitivamente nas mãos brasileiras.

A conquista de Monte Castelo permitiu comprovar os processos desleais e desumanos dos inimigos. A poucas dezenas de metros das posições alemãs foram encontrados 42 corpos de camaradas nossos, mortos nos primeiros assaltos. Mais de dois meses ficaram insepultos. A neve chegou para cobri-los e protegê-los; desaparecera agora nas vésperas do ultimo ataque, para revelá-los aos que vinham vencer e vingar. Os alemães deixaram insepultos, indiferentes aos sentimentos de piedade cristã e de respeito aos bravos que em qualquer pais civilizado, é ponto de honra para os militares. Foram identificados em volta dos pontos fortes, ainda na posição que tombaram ao avançar heroi-

camente para o assalto Bravos e leais, na direita arramnada morrerem olhando de frente o inimigo. E este, odiosamente, abandonou-os no campo da luta enquanto os brasileiros assistiam seus feridos e enterravam os seus mortos, sem distinguir dos nossos. Cadáveres alemães foram deixados no terreno para que os brasileiros os recolhessem. Os seus próprios mortos foram utilizados para preparar armadilhas. Sob eles porém, a técnica e a deslealdade se uniram ao colocar booby-traps, para matar aqueles que desejassem recolhê-los e dar-lhes sepultura. Parassem outras armadilhas sobre armas deixadas ao acaso, ou objetos desseminalados no campo, cercassem os edificios de engenhos traiçoeiros. Destruissem pontes e minassem estradas. São coisas da guerra, chegassem mesmo, como fizeram, envenenar poços de agua.

Foi deveras um dramático episódio de situações diversas mas que serviu para ressaltar a elevado indice de aguerrimento e as esplendidas qualidades morais dos oficiais e praças que estiveram em ação nesta gloriosa jornada.

(ex-combatente — sr. Atílio Camperoni)

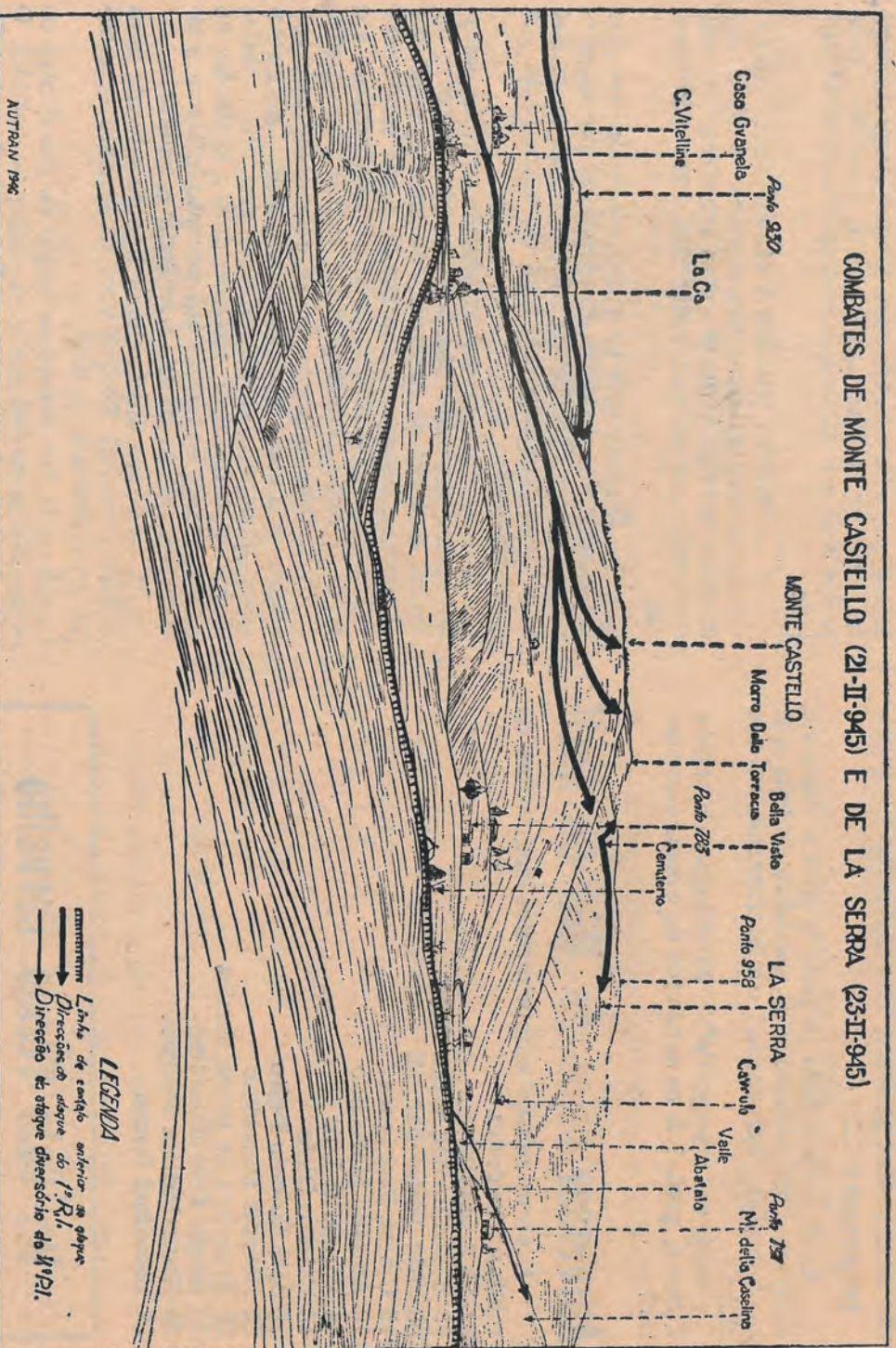

ESCOLA PRESTA HOMENAGEM AS FORÇAS ARMADAS

A Escola Estadual de 1.º Grau "Prof. Dalzira Barros Martins", comemorou no dia 21 de fevereiro o 30.º aniversário das vitórias da gloriosa Força Expedicionária Brasileira na Itália.

Foi convidado para falar sobre a data o ex-combatente de Serrana: Sr. Atílio Camperoni.

Com muita propriedade relatou os fatos mais importantes vividos durante a II Guerra Mundial, em 1.945; realçou as vitórias da Força Expedicionária Brasileira na Italia, nos combates de Monte Castello, La Serra, Castelnuovo e Montese.

Para dar maior colorido aos fatos relatados, apresentou varias revistas e fotos da época, trouxe também o seu "Diário de Guerra", que causou profunda emoção no pessoal desta casa.

Durante a palestra destacou os nomes de seus

companheiros de Serrana, ex-combatentes: Adolfo Bertolini, José Benedito Matos e Henrique Antunes Maciel, que também se faziam presentes nos campos de batalha europeus, lutando para salvar a liberdade do nosso amado Brasil.

Terminando a palestra num gesto muito gentil, que lhe é peculiar, o Sr. Atílio distribuiu aos professores presentes um plástico muito sugestivo, alusivo ao 30.º aniversário das vitórias da FEB (Força Expedicionaria Brasileira) nos campos europeus.

Que a bravura desses grandes heróis sirvam de exemplo as novas gerações, para que se perpetue a fidelidade, os principios de honra de dignidade, de liberdade, de democracia, inerente a personalidade humana.

Transvaal em Destaque

CLUBE DE MOÇAS: —

A eleição da Diretoria do Clube de Moças, marcou o início de nossas atividades neste ano. Com muito entusiasmo entre os participantes, foi escolhida, como Presidente do Clube, a jovem Lúcia Narciso que trabalhará juntamente com Luíza dos Santos como Coordenadora.

"Cuca Legal" foi o nome escolhido pelas moças para o clube, que promete fazer muita coisa este ano.

Parabéns às jovens eleitas para a direção e que elas sejam uma fonte de estímulo para as integrantes do mesmo que nelas confiam.

CLUBE DE MAES: —

Dona Yolanda, foi muito bem recebida por nossas mães, que com ela aprenderão muitas coisas úteis e bonitas para embelezar suas casas. Já começaram com as flores de papel.

Mas, além disso, com Dona Iolanda aprendem a fazer pratos gostosos, com economia e rapidez.

HORTINHA: —

Agora a meninada já pode ir para a hortinha equipada com as sacolas de saquinho de leite que as "mamães" confeccionaram no seu clube.

Aqui vai o nosso "alô" às crianças da tarde. Como é, gente? E os cantinhos de vocês, como estão?

Aniversariantes do Mês de Abril

A vocês nossos cumprimentos com votos de muitas felicidades.

- 01 Luíz Barbosa
- 03 Benedito Roque dos Anjos
- 08 João Elídio Sangali
- 10 Chinese Rodrigues
- 10 Antonio Marcolino
- 14 Vanderlei Luiz
- 16 Urbano Giolo
- 18 Jair Antonio Pedro
- 25 Devanir Marcolino
- 25 Francisco de Souza Santos
- 26 Sergio Luiz Marcolino
- 28 Nadir Fátima Barbosa
- 29 Claudinei Bueno

Dr. Caio Tércio Carvalho

— Cirurgião-Dentista —

Raios X — Odontopediatria

HORA MARCADA

R. Vicente de Paula Lima, 328 — Serrana - SP

ETARC

ESCRITÓRIO TÉCNICO DE ASSISTENCIA

RURAL E COMERCIAL

Rua Nossa Senhora das Dores, 358 —

Cx. Postal, 4 — Fone 43 — C.P. 14.150

Serrana — São Paulo

Sinta-se seguro em sua própria casa. Veja abaixo como evitar que o gás, cera, querosene, gasolina, álcool etc. provoquem incêndios.

A Secretaria da Segurança Pública de São Paulo, em boa hora, iniciará breve uma campanha de esclarecimentos de âmbito estadual, sobre a periculosidade dos produtos inflamáveis líquidos. Esta campanha, que têm por objetivo nos orientar sobre como, proceder no trato com o gás, cera de assoalho, querosene, gasolina, álcool, que normalmente são encontrados em qualquer lar, visa esclarecer a população baseando uma redução no alto índice registrado pelos incêndios nos quais a família sempre é vítima (principalmente as crianças). A Campanha sugere estas 10 medidas preventivas para se evitar fogo em casa. Vamos a elas:

1 — Procure conservar em sua casa a menor quantidade de líquidos inflamáveis (que pegam fogo). Mantenha apenas o necessário.

2 — Mantenha o vidro ou garrafa plástica de álcool que voce tem em casa sempre longe das fontes de calor: fogões, aquecedores, fogareiros, lâmpadas e do sol. E coloque-o sempre num local arejado.

3 — Procure guardar o álcool, cera, removedor, querosene, gasolina, tira-manchas, sempre num armário fechado a chave e com ventilação. Se possível, colocado no alto, longe das mãos das crianças.

4 — Quando voce ou outro adulto da sua casa for abrir a lata ou vidro dos produtos que mencionamos acima, ANTES de abri-lo verifique se não existe nas proximidades, fogo ou outra fonte de calor intenso.

5 — Quando se estiver usando cera de assoalho, principalmente nos dias quentes como os de agora, desligue as lâmpadas do local que vai ser encerrado e apague as chamas do fogão se ele estiver próximo. Só volte a acender as lâmpadas e o fogão quando houver perfeita ventilação local.

6 — Não esfregue nunca o assoalho com solventes tais como removedores, gasolina ou querosene. Forque o ato de esfregar cria uma grande carga de eletricidade estática, dando condições ao aparecimento de faíscas que poderão inflamar o tecido com que se encera e explodir o ambiente.

7 — Nunca use qualquer tipo de solvente para o asseio pessoal. Porque voce fatalmente apanhará uma molestia de pele.

8 — Nunca instale o botijão de gás dentro de casa. Muito menos perto do fogão na cozinha. O gás de fogão é altamente inflamável. Se o botijão der vazamento mas estiver fora de um recinto fechado não haverá problemas. Dentro de casa, o gás se mistura na atmosfera e torna-se facilmente inflamável. Jamais vá verificar de noite alguma irregularidade no botijão com um fósforo aceso.

9 — NÃO ENTRE EM CASA SE SENTIR CHEIRO DE VASAMENTO. Além de ser altamente inflamável ele é tóxico. Se voce estiver em casa e notar o vasamento, saia imediatamente, deixe tudo aberto e chame a companhia de gás.

10 — Talvez este seja um dos itens mais importantes. Ensine estas 10 normas preventivas aos seus filhos e outras pessoas que ignoram os riscos apresentados pelos inflamáveis. E quando voce presenciar alguém lidando de forma incorreta com os citados líquidos, intervenha e esclareça-o.

Escola de Artes Industriais

Desde o princípio da civilização, o homem tem se preocupado em preparar seus descendentes de acordo com o meio de vida que irão enfrentar.

Quando a civilização era jovem, encontrava-se relativa facilidade em transmitir um sistema de vida. Os pais e adultos ensinavam os rapazes a caçar, pescar e lutar, ao passo que as meninas aprendiam, com as mães, a cozinhar, cultivar a terra, e cuidar das crianças. Porém, o homem procura constantemente progredir e melhorar seus meios de vida, e hoje, estamos vivendo em um mundo que pode ser chamados de industrial e tecnológico. As crianças e adultos vivem hoje em uma civilização que se cercou de máquinas e instrumentos mecânicos que precisam ser compreendidos e usados. Portanto, tornou-se obrigação da sociedade dar aos jovens meios e condições de compreender e adaptar-se a essa nova forma de vida.

Com esse pensamento progressista, incluído nos jovens de nossa comunidade, o Artesanato, após sentir os primeiros resultados, procurou aperfeiçoar-se, melhor organizar-se e progredir ainda mais.

Assim ele cresceu, desenvolveu-se, tomou feições de escola e passou a funcionar como tal. E o nome "Artesanato" deixou de representar aquilo que ali se desenvolvia, pois, artesanato relaciona-se com trabalhos de artes não mecanizada. Assim, após os melhoramentos aplicados, as aulas e os trabalhos passaram a ser executados utilizando-se de máquinas, ferramentas e instrumentos. Sentiu-se portanto a necessidade de denominar-se, corretamente, os conhecimentos teóricos e práticos ali desenvolvidos e sendo assim o Artesanato passou a denominar-se Escola de Artes Industriais.

Na oficina de Artes Industriais vive-se um ambiente relativo ao de uma indústria, portanto o aluno irá se adaptando a uma situação que terá que enfrentar, quando ingressar no campo de trabalho. Desde pequenos, já terão consciência das técnicas relacionadas ao uso de máquinas, ferramentas e materiais diversos. Tomarão gosto pelo trabalho bem feito, pela organização, disciplina, limpeza e segurança no trabalho.

O reinício das aulas neste ano, foi marcado por um grande aumento de matrículas em relação ao mesmo período do ano anterior. Com isso podemos sentir que os senhores pais estão preocupados em dar aos filhos a oportunidade de se prepararem para viver no mundo atual, onde cada vez mais em todos setores de trabalho tudo caminha para a técnica e a mecanização.

Prof. Milton G. Filho

Dr. José Carlos Jaquinta

— Cirurgião Dentista —

RAIO X — ALTA ROTAÇÃO

15 de Novembro, 365 - Serrana - Est. S. P.

Atende com hora marcada antecipadamente, às quartas e sexta, feiras no horário das 8 às 11 e das 13 às 17,30 horas

O Governo Federal promulgou Lei que institui o amparo previdenciário à pessoas com idade superior a 70 anos, incapazes de prover o seu próprio sustento. Segundo estimativa do Governo cerca de 200 mil anciãos ou inválidos serão imediatamente beneficiados com a nova Lei. Com isso se atende aos maiores de 70 anos que não dispõe de qualquer proteção previdenciária, direta ou indireta, bem como a totalidade dos inválidos que tenham exercido alguma atividade remunerada. Assim essa classe terá assistência médica nos mesmos moldes da prestada aos demais beneficiários da previdência social urba ou rural, além de uma renda mensal vitalícia, a cargo do INPS ou do Funrural, conforme o caso, e devida a partir da data da apresentação do requerimento e igual a metade do maior salário mínimo vigente no país.

Damos abaixo algumas das exigências para gozo do benefício:

MAIORES DE 70 (SETENTA) ANOS TERÃO AJUDA PREVIDENCIARIA

- a) — Tenha sido filiado no regime do INPS em qualquer época no mínimo por 12 (doze) meses consecutivos ou não,
 - b) — Tenha exercido atividade remunerada e atualmente incluída no regime do INPS ou do FUNRRURAL mesmo sem filiação à Previdência Social no mínimo de 5 (cinco) anos, consecutivos ou não,
 - c) — Tenha ingressado no regime do INPS após completar 60 (sessenta) anos de idade para fins de peculio sem direito aos outros benefícios regulamentares.
- A prova de idade, inatividade e renda, tempo de filiação na previdência será feita da seguinte forma: —
- IDADE**, será feita mediante certidão do registro civil ou por outro meio de prova admitido em Direito, inclusive assento religioso ou carteira profissional emitida há mais de 10 (déis) anos.
- INATIVIDADE E RENDA**, Serão feita mediante atestado de autoridade administrativa ou judiciária local, identificada e qualificada e que comprove, pessoalmente, há mais de 5 (cinco) anos a pretendente a aposentadoria.

FILIAÇÃO OU INGRESSO NO INPS, — Mediante constante na carteira profissional ou declaração de empresas empregadora com dados convic-tos e numeros de registros ou apontamentos.

Aconselhamos as pessoas que se encontram habilitadas para este benefício, comecem a providenciar toda a documentação para maior rapidez no requerimento, e como consequência, no recebimento da aposentadoria. —

(José L. Cavaleiro — Dpto. Pessoal)

Fotografias

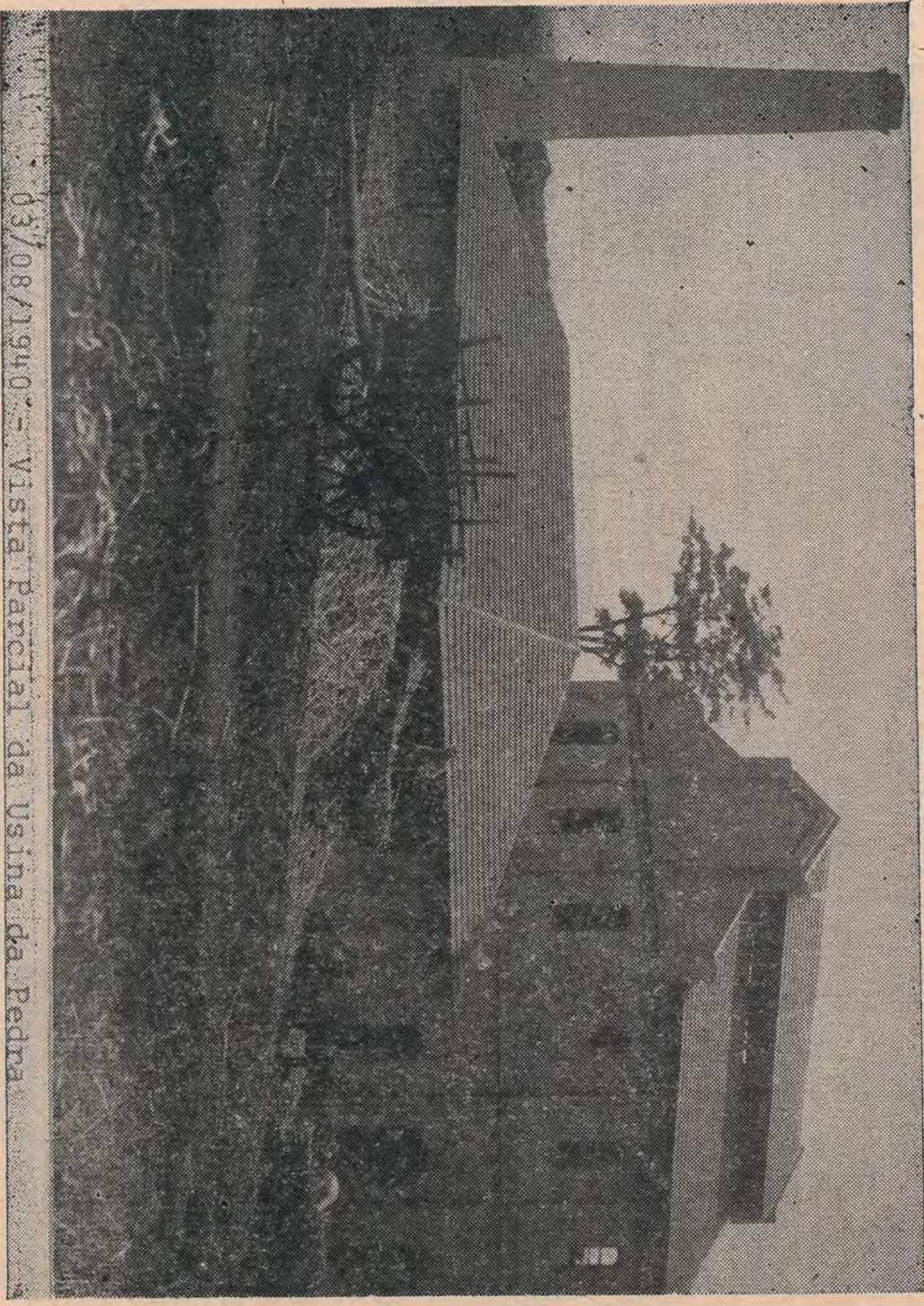

03/08/1940 - Vista Parcial da Usina da Pedra

Noticiário da Fazenda

Gente que vai, gente que vem a gente que fica.
A o que está acontecendo por aqui. Tudo para acertain situações e melhorar a vida de todos.
Gente que vai

Sr. Hélio Porfirio Costa e família foram para Serrana, muito felizes com a nova casa. Moradores antigos da Fazenda, realizaram o velho sonho da compra da casa própria. E, realmente, uma alegria muito grande e de certa forma, uma recompensa pelos anos de trabalho e dedicação à imprensa.

Gente que fica
E fica contente é o casal José do Carmo e Leonilda, que passam a ocupar uma das casas da Fazenda, o que veio mesmo a calhar, ainda mais agora que a família vai aumentar.

Gente que vem
E vem disposto é a família do Sr. Joaquim Alves da Silva sua esposa dona Maria Florentina Sil-

va e seus filhos. São os mais novos moradores da Fazenda. Nossas boas vindas a vocês e que sintam felizes entre a gente boa daqui.

NOTAS

— Crianças da Fazenda da Pedra Transwaal e Serrana participantes das atividades do Serviço Social, receberam ajuda na compra do material escolar.

GESC "Prof. Maria Celina" — receberam cadernos e lápis.

GESC "Prof. Dalzira Martins" — os livros necessários.

GINASIO ESTADUAL — dois livros para cada criança.

— D. Luzia Tavares, presidente do clube de mães em 74, passou o cargo a D. Maria Janete dos Reis. Felicidade à nova Presidente.

que Falaram

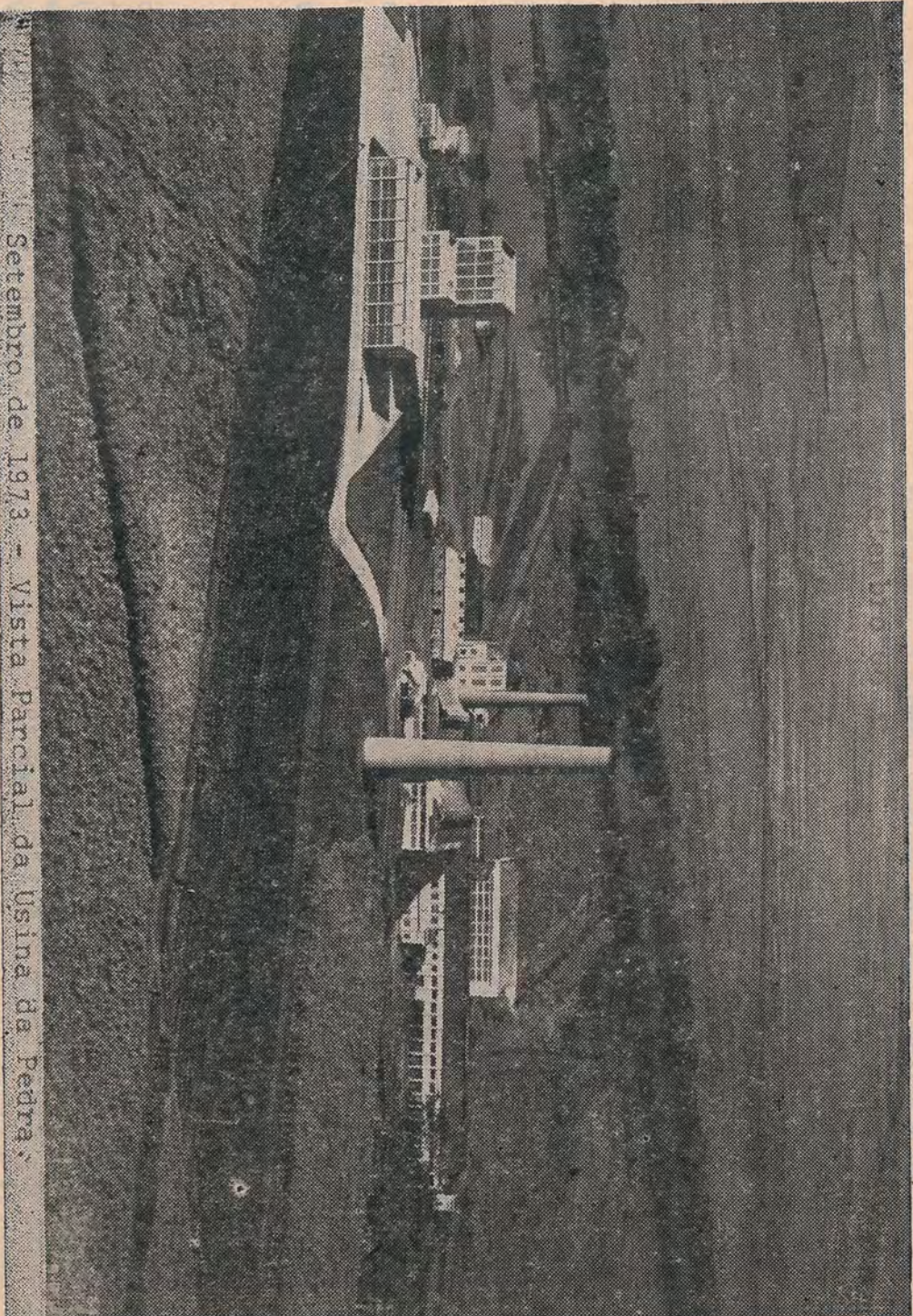

Setembro de 1973 - Vista Parcial da Usina da Pedra.

e Usina da Pedra

— Lena, depois de uma ineperada cirurgia, que assustou a todos está muito bem, agora em fase de recuperação, para nossa tranquilidade e a de seu pai, Sr. Marcolino.

— Crianças e jovens aguardam ansiosas, o reinício dos Cursos de Catequese na Fazenda. Muito breve recomencemos e trataremos muita novidade. De voces, só queremos como sempre, boa vontade.

— A turma da oficina anda tão ocupada que mal dá para ver o que acontece por lá e mandar notícias a nós.

— Nosso "alô" ao Gilson, ao Angelo, ao Valter, etc. Aguardamos novidades.

— Gente nova na família Puglia Cesar e Célia muito felizes com o nascimento do garoto Alexandre Augusto, no dia 18 pp. Parabens ao simpático casal.

ANIVERSARIANTES DO MES DE ABRIL

Aos funcionários aniversariantes nossos cumprimentos e votos de muita saúde, paz e,

palmente, muito amor em suas vidas.

| NOME | DIA |
|-------------------------|-----|
| Antônio João Romancini | 12 |
| Antônio Quaresmim | 09 |
| Carlos Monteiro | 02 |
| Eurípedes Moraes | 25 |
| Iranilce Montanari | 05 |
| João Ferreira Gomes | 29 |
| José Alencar Magro | 20 |
| José Batista | 09 |
| José Borin | 17 |
| José Luiz Zanetti | 08 |
| José Rosa de Moura | 20 |
| Juracy Romancini | 08 |
| Luiz Felício | 12 |
| Maria Izidinha da Silva | 30 |
| Morivaldo Jerônimo | 07 |
| Oswaldo Sangali | 10 |
| Silvia Rodrigues Neves | 26 |

Fazenda Santa Maria é Notícia

1 — ASSISTÊNCIA RELIGIOSA

A Fazenda Santa Maria esta agora ligada a paróquia de Vila Abranches, em Ribeirão Preto, que tem uma assistência religiosa muito bem estruturada sob a coordenação geral do Padre Francisco, e com o trabalho semanal da Irmã Aparecida.

O Catecismo conta com quatro equipes, selecionadas segundo a idade cronológica e idade psicológica. O grupo de Catequista esta formado por: Cássia Maria Giotto, Aparecida Marcucci de Souza, Izabel Padovani, Zilda Padovani, Carmen Silvia Ribeiro e Zenaide Fernandes de Souza.

O grupo de jovens está sob a supervisão direta da Irmã Aparecida, e conta com a ajuda dos seguintes técnicos:

- voluntários de grupo de casais de Rib. Preto
- Estagiário do serviço social
- Técnicos de trabalhos manuais para as moças.

A primeira palestra será realizada por um casal de Ribeirão Preto no dia 6 de abril de 1.975.

O grupo está programado, no setor religioso, a procissão de Domingos de Ramos e a Via Sacra nas casas das colônias durante a Semana Santa.

Programamos o curso de casamento nos dias 6 e 13 de abril de 1.975 que sera realizado por casais de Ribeirão Preto.

No fim do mes faremos os casamentos aqui mesmo na fazenda.

Semanalmente, aos domingos, a Irmã Aparecida faz a celebração com a participação de todo o pessoal.

Estamos planejando a formação de um grupo de casais, que estudaremos para o próximo mes.

2 — O Dente de Leite da Fazenda continua muito bem, com jogos todos os domingos, e treinamento semanal. As crianças são muito educadas no campo. Não se ouve gritarias nem conversas exaltadas. Continuam assim que tudo caminhará bem. Vocês conseguirão assimilar a orientação técnica do José Paulo, e ele pode se orgulhar dos frutos que está colhendo.

— José Anjo Elias e Izildinha Borges é o casal mais recente da Fazenda. Ela é Moradora antiga, e ele é o novo funcionário, que veio de Cravinhos. Formam um par muito "Bacana".

— O Toninho Aveilino está, precisando arrumar uma namoradinha! Assim ele vai ter um compromisso a mais para preencher sua vida.

R I R

— O Senhor disse que era aviador e nem sabe subir num avião?

— Acontece... Que eu sou aviador... de receitas!...

Professor:

— Quais são as duas palavras mais usadas pelos estudantes?

— Não sei.

Professor:

— Muito bem... Acertou!

Doisavarentos encontram-se em frente do edifício do banco

— Ah, vejo que foste depositar dinheiro...

— Nunca deposito dinheiro em banco.

— Então veste descontar um cheque.

— Nunca recebo senão dinheiro contante e sonante

— Então que veste fazer no banco?

O outro abaixou a voz, olhou para os lados e segredou:

— Vim encher minha caneta-tinteiro.

CURIOSIDADES

— No reino vegetal encontramos espécies de plantas que vivem algumas centenas e até milhares de anos. O cipreste atinge muitas vezes 350 anos, o castanheiro 500, a oliveira alcança cerca de 700, a tilia 1.000, o carvalho 1.500 e o baobá, de origem africana, chega a 6.000 anos.

— No mundo animal, o índice de vida é bem menor. O elefante e a águia como o homem, podem chegar a um centenário. O crocodilo e a tartaruga mais ou menos se aproximam podendo viver de... 300 a 500 anos. Por fim a baleia está na ordem dos 500 anos de existência.

— Há rios que não tem desembocadura. Um deles é o rio Tamin, na Asia Central, outro é o Jabel na Etiópia que desaparece na terra depois de um curso de 1.500 quilômetros.

HORÓSCOPO — ARIES

TRABALHO — Milagre não acontece, a gente faz. Paciência e perseverança para conseguir seus objetivos.

AMOR — Muita emoção para este ano. Mas nem sempre a impulsividade é o melhor caminho para o amor. Use também o raciocínio.

CONSELHO — Aproveite que os astros serão seus aliados. Conhecendo-se melhor, nenhum imprevisto atrapalhará a felicidade.

COMO TIRAR MANCHAS

Quando V paga com cheque sua

responsabilidade aumenta.

Veja porque

AZETE:

Espalhe sobre a mancha uma espessa camada de talco, deixe agir e escove depois de alguns minutos.

Se for necessário use um ti-manchas — o da Shell é muito bom.

CAFÉ:

Esfregue imediatamente com água morna contendo algumas gotas de água oxigenada. Enxague, passando algodão embebido em água limpa.

CALDO DE CARNE:

Esfregue a mancha com água quente, espalhe talco, deixe-o permanecer durante algum tempo e escove.

CERA:

Remova a mancha com tira-manchas Shell e escove após algum tempo.

CERA DE VELA:

Raspe delicadamente a camada de cera com uma faca, coloque o tecido entre duas folhas de papel absorvente (mata-borrão) e passe a ferro.

CERVEJA:

Coloque sobre a mancha um chumaço de algodão embebido em álcool. Não se recomenda este processo para a seda. Esta exige lavagem em tinturaria.

CHA:

Esfregue a mancha com um pano limpo molhado numa mistura de água morna e suco de limão. Enxague.

CHICLETE:

Deixe secar e retire o chiclete delicadamente; em seguida esfregue com benzol.

CLARA DE OVO:

Remova a clara de ovo grudada com a lâmina de uma faca e lave em água abundante.

Voce já pensou que, ao passar um cheque, não está apenas pagando por aquilo que compra, mas também oferecendo o seu nome como garantia de crédito? É. Mas nem sempre as pessoas se lembram desse detalhe tão importante.

Bem, para aqueles que esquecem disso, a Lei A severa: emissão de cheques sem fundo resulta em pagamento de uma multa de 10% sobre o montante ou ainda pena de reclusão de 1 a 5 anos, por crime de estelionato. Além disso, o cheque sem fundo cria outros problemas: o descrito e ainda a falta de crédito nas transações comerciais.

Por outro lado, é também ilegal a emissão do cheque pré-datado, aquele que é emitido com data posterior ao dia da assinatura. Ao fazer isso, voce estará transformando o cheque de ordem de pagamento à vista que é, em promessa de pagamento. Também nesse caso, a lei autoriza o banco sacado a pagar o cheque, mesmo quando apresentado antes da falsa data, desde que haja disponibilidade na conta do sacador. E, se não houver disponibilidade, para todos os efeitos o cheque será considerado sem fundo...

É POR ISSO QUE...

...Você deve tomar bastante cuidado ao emitir um cheque. Por exemplo nunca dê um cheque sem a suficiente provisão de fundos pretenda cobri-lo "assim que o banco abrir". É possível que, por um motivo ou outro, você não possa fazê-lo. E também não dê sobre o depósito de seu salário antes do dia do recebimento.

Outro cuidado a tomar é com o próprio talão de cheques. Se acontecer de perdê-lo, comunique imediatamente o fato ao seu banco. Ele lhe dirá que providências tomar. E, por falar em banco, confira sempre os extratos, a fim de evitar qualquer falha em sua soma. Tomando todas essas precauções, voce não terá que se preocupar com o fato do cheque espelhar a sua moral.

ELETRORRIO

— O PODER LUMINOSO DA ELETRICIDADE —

PRODUTOS PIRELLI — ELETROMAR — PIAL — PHILIPS — FIOS — CABOS — /HAVES — CONDUTORES — MATERIAIS DE TELEFONIA — DISTRIBUIDOR SIEMENS — PHILIPS — ILUMINAÇÃO PUBLICA E RESIDENCIAL — MATERIAL ELETRICO ALTA E BAIXA TENSÃO.

MATRIZ: —

AV. DR. FRANCISCO JUNQUEIRA, 521/533

C.P.: 864 — TELS.: 25-0799 — 25-2169 — 34-3795 — 34-5961

RIBEIRÃO PRETO.

FILIAL: —

AVENIDA DR. FRANCISCO JUNQUEIRA, 228

TELS.: 25-2426 — 34-3810 — RIB. PRETO — S. PAULO

Pedacos de pão para limpar mamadeira

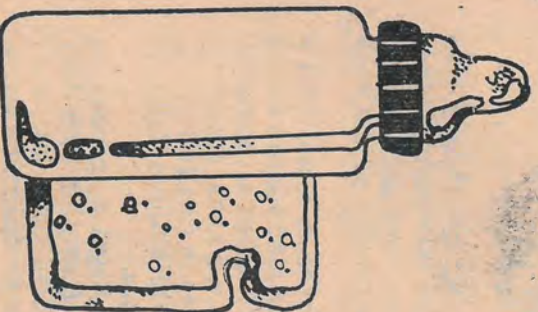

Para limpar os resíduos de leite no fundo da mamadeira, coloque dentro dela pequenos pedacos de pão branco e junte um pouco de água; em seguida agite a garrafa algumas vezes. A mamadeira vai ficar limpa e brilhante sem auxílio da escova.

Receitas Realizadas pelos Clube de Mães

DA FAZENDA DA PEDRA, SERRANIA E TRANSMVAL EM MARÇO - 1975

1 — Beringela ao forno

Descascar a beringela e cortá-la em fatias. Deixar as fatias de molho em água e sal por 15 minutos, para tirar o amargo. Lavar as fatias e deixar escorrer. Arrumar-las em uma assadeira pequena ou pirex em camadas: uma camada de beringela, uma de molho de tomate (feito com todos os temperos a gosto podendo acrescentar carne moída), salpicar com queijo, colocar molho branco cobrindo os ingredientes. Repeitir estas camadas até acabar as fatias de beringela. Por cima sempre ficará o molho branco. Levar ao forno por 15 minutos, até a beringela cozinhar.

Molho branco:

3 copos de leite
3 colheres de maizena, sal, pimenta

do reino a gosto

Modo de fazer:

Desmanchar a maizena, sal e pimenta em meio copo de leite. Ferver o restante do leite e despejar a maizena desmanchada. Deixar no fogo até cozinhar a maizena.

2 — Patê de beringela

Cozinhar as beringelas, bater no liquidificador ou amassar com tempéro a gosto.

3 — Salada de beringela

Cozinhar as beringelas, cortar em pedacos quadrados e temperar à gosto.

OBS - toda vez que preparar a beringela deve-se deixá-la de molho em água e sal por 15 minutos a fim de tirar o amargo e para que ela não fique muito escura.

4 — Beringela Refogada

Descascar 2 beringelas, cortando em quadradinhos, deixar de molho, por 15 minutos.

Refogar com 3 tomates, sal, pimenta e cheiro verde.

Receitas orientadas pela Senhora Iolanda Pedro Bom

Cantinho do Gesc. Profa. Maria Celina Walter de Assis

Procura-se um Amigo

"Não precisa ser homem, basta ser humano, basta ter sentimento, basta ter coração. Precisa saber falar e calar, sobre tudo saber ouvir. Tem que gostar de poesia, da madrugada, de pássaros, de sol, da lua, do canto dos ventos e das canções da brisa. Deve ter amor, um grande amor por alguém, ou então sentir falta de não ter esse amor. Deve amar o próximo e respeitar a dor que os passantes levam consigo. Deve guardar segredo sem se sacrificar. Não é preciso que seja de primeira mão, nem é imprescindível que seja de segunda mão. Pode já ter sido enganado, pois todos os amigos são enganados. Não é preciso que seja puro, nem que seja de todo impuro, mas não deve ser vulgar. Deve-se ter um ideal e medo de perdê-lo e, no caso de assim ocorrer, não se deve sentir o grande vazio que isso deixa. Tem que ter ressonâncias humanas, seu principal objetivo deve ser o de amigo. Deve sentir pena das pessoas tristes e compreender o imenso vazio dos solitários.

Deve gostar de crianças e lastimar os que não puderam nascer. Procura-se um amigo para gostar dos mesmos gostos, que se comova quando chateado de amigo. Que saiba conversar de coisas simples, de orvalhos, de grandes chuvas e das recordações da infância. Precisa-se de um amigo para não enlouquecer, para contar o que se viu de belo e triste durante o dia, dos anseios e das realizações, dos sonhos e da realidade. Deve gostar de ruas desertas, de poças d'água e de caminhos molhados, de beira de estrada, de mato depois da chuva, de se deitar no capim.

Precisa-se de um amigo que diga que vale a pena viver, não porque a vida é bela, mas porque se tem um amigo.

Precisa-se de um amigo para se parar de chorar. Para não se viver debruçado no passado em busca de memórias perdidas. Que bata nos ombros sorrindo e chorando, mas que nos chame de amigo, para ter-se consciência de que ainda se vive".

(¹Transcrição da Folha de São Paulo)

G. I. P. A. USINA DA PEDRA

SEGURANÇA E HIGIENE DO TRABALHO QUEDAS DE NÍVEIS DIFERENTES

Dando sequência ao artigo anterior, podemos dizer que as quedas de níveis diferentes, geralmente trazem lesões gravíssimas que causam incapacidade total e até mesmo a morte.

São fatores de quedas de níveis diferentes:

- a) Escadas;
- b) Plataformas Elevadas;
- c) Atos Inseguros.

ESCADAS:

As escadas podem ser classificadas de várias maneiras; quanto ao material, à forma, à aplicação etc; preferimos, no entanto, classificá-las em fixas e móveis.

As escadas fixas são também uma grande fonte de lesões e não é raro encontrarmos pessoas que já "rolaram" varios degraus desse tipo de escadas.

As principais causas desses acidentes são:

- a) Degraus a distâncias diferentes, torcidos ou soltos, lisos, enferrujados ou apodrecidos;
- b) Degraus trincados, gastos, desnivelados, em alturas diferentes, estreitos, soltos etc.;
- c) Falta de balaústre ou de corrimão;
- d) Escadas longas (-| de 3 m de altura), sem descanso ou com descanso muito estreito;
- e) Inclinação muito acentuada.

As escadas móveis dividem-se em simples de dobráveis e, quando mal construídas ou usadas indevidamente, produzem um alto índice de quedas e consequentemente de lesões.

As escadas devem ser de boa qualidade, não serem pintadas e sim envernizadas, ter sapatas de Segurança e, na compra, verificar se: o montante e os degraus não estão rachados, falta travessa de reforço etc... No seu uso, os trabalhadores deverão ter os seguintes cuidados:

- a) A base e o topo devem ser presos com firmeza;
- b) A distância da base da escada à parede deve ser de 1/4 da altura da escada;
- c) Ao subir e descer, deve-se ficar de frente para a escada, segurando-a com ambas as mãos;
- d) As escadas devem ser guardadas longe do calor, umidade, luz solar direta e em posição horizontal, presas a ganchos, para evitar encurvamento.

PLATAFORMAS ELEVADAS:

Um outro fator de quedas de níveis diferentes, bastante sério (pois frequentemente podem-se ler nos jornais casos de morte por esse tipo de causas) são as plataformas e andaimes.

Cabos rotos e apodrecidos, sobrecargas, tábuas em mau estado, falta de parapeto, falta de tirantes prendendo-os no prédio, etc. fazem dos andaimes um grande causador de acidentes.

Quanto as plataformas elevadas, quase as mesmas falhas podem ser constatadas, principalmente com relação a falta de balaústres, corrimões e parapeto, buracos não tapados, emendas mal feitas (solda) etc.

ATOS INSEGUROS:

Os principais atos inseguros com relação a quedas de níveis diferentes são as improvisações. Em segundo plano, temos a pressa, preguiça, distrações, brincadeiras, etc.

Boa Supervisão, Treinamento constante e Campanhas de segurança, são as práticas preventonistas para se evitarem esses atos inseguros.

Vidente de Paula Santos
Supervisor de Segurança Industrial

Soc. Beneficente e Hosp. Sta. Casa de Misericórdia de Serrana

Relação de atendimentos durante os anos:

18-10-68 à 25-02-75

| | |
|------------------------------------|--------|
| Parto normal | 1.424 |
| Cesariana | 356 |
| Cirurgias | 1.224 |
| Clinica Geral e pediatria | 4.169 |
| Total geral de internações | 7.173 |
| Atendimentos em ambulatórios | 10.315 |
| Total Geral | 17.788 |

Com uma vida relativamente curta, a nossa Santa Casa, vem demonstrar, através destes números (dados incontestáveis) que seu atendimento não tem sido tão precario quanto possa parecer.

São dados realmente significativos, levando-se em conta que a população média de nossa cidade é de 10.000 habitantes.

Serrana pode considerar-se municipio privilegiado em possuir uma Casa de Saúde, montada em tão curto prazo, e cujo funcionamento, em menos tempo ainda, solucionou problemas de saúde, evitando o deslocamento da população para Ribeirão Preto a procura da devida assistencia para causas simples.

Isto, graças ao trabalho de pessoas abnegadas, encarregadas de sua direção, que procuraram e procuram aperfeiçoar o atendimento médico hospitalar, preocupando-se não só com o aspecto material do problema, como também em fazer do hospital um ambiente de paz, onde doentes e funcionários tem um relacionamento humano condizente com o nome daquela casa.

Notícias do Ginásio Estadual

"Deputado José Costa - Serrana"

Ainda repercutu em nossos meios estudantis a visita do Governador Laudo Natel e o diretor Flávio Garavaso, recebeu o seguinte telegrama do Secretário da Educação:

Cumprimento prezado Diretor e corpo docente, magnífica impressão causada quando visita Senhor Governador, este estabelecimento ensino cordialmente

Paulo Gomes Romeo
Secretário de Educação

Maria Luiza (Meia) e José Cazarini felizes com a chegada do herdeiro.

Todos os professores participando ativamente das reuniões do CEFACOR, que teve sua inauguração oficial no dia 22 p.p. no Estádio do Botafogo F. C. com a presença do Ministro da Educação, Sr. Nei Braga.

Foi de grande brilhantismo a entrevistista do 3.º Colegial feita com Laerte Mattos, na cadeira de pesquisa e Planejamento, acerca de sua participação no Projeto Rondon no Estado do Maranhão. Todos mostraram grande interesse e foi explanado realmente o que é o projeto através da projeção de "slides".

Parabéns à equipe: Maria Elizabeth Bertagnolli, Angela Valdevite, Regina Lopes Castilho, Maria Helena Cesário e Gilmar Bertagnolli, que foram orientados pelo prof. Fernando Carvalho Co-trim.

Ely Ramos M. de Souza assumindo as aulas de Química junto ao Colegial. Os alunos muito contentes com a benquista professora.

Marcia F. Jaquinta após sua viagem a Bahia, com novos planos na sua vida profissional.

O mais novo contratado do Ginásio Estadual é o prof. Nivaldo Mattos, alto funcionário do Banco do Brasil (agência de Rib. Preto), para ministrar aulas de Economia e Administração.

Professora Nazira Jabur, surpreendida pelos seus colegas de trabalho no dia do seu aniversário com um magnífico bolo.

Chrlene José aperfeiçoando seus conhecimentos musicais num curso de pós-graduação em São Paulo.

Luiz Gonçalves Barbosa (prof. de Educação Física), coordenando muito bem a equipe de basquetebol masculino que brevemente estará participando do Campeonato Regional, além disso exerce com grande sucesso a profissão de cirurgião-dentista em Ribeirão Preto. Um dos grandes valores do nosso Estabelecimento.

Os alunos do Ginásio Estadual já estão informados sobre o critério de avaliação para o ano de 1975, que passou por inovações abrangendo toda e qualquer atividade e comportamento exercidos pelo aluno.

Sector Esportivo

Esporte também é Educação.

Volta a alegria às nossas quadras, campos e salão com o reinício das atividades esportivas, depois do período de férias, e agora mais ainda, pela presença da turma do Clube de Moças e Hortinha da F. Transwaal.

A professora Flora já está dando as aulas, a fim de que todos possam expandir-se nos gostosos exercícios rítmicos, última novidade em ginástica, e os tão disputados jogos nas diversas modalidades.

Esperamos que este seja um ano ainda melhor para o setor esportivo pois, felizmente, já existe uma conscientização maior dos pais, sobre a necessidade da prática do esporte, fator importante para se ter saúde.

Além disso, contamos agora com o Plínio atleta da Unaerp — Campeão de Corrida) que juntamente com a Flora dinamizarão as aulas de Educação Física.

CINE SERRANA

Programação Cinematografica para o mes de
Abril de 1975

- 03-04-75 — A ARTE DE AMAR BEM — Eva Wilma e Paul Cortez — Comedia Nacional
- 05-04-75 — A VINGANÇA DE ULZANA —
- 06-04-75 — UM HOMEM E UMA MULHER — Jean Louis e Pierre Barouh — Drama
- 10-04-75 — OS DEGENERADOS — Drama
- 12-04-75 — NO RASTRO DO OURO MALDITO
- 13-04-75 — SOB FOGO CRUZADO — Stuart Whitman — Aventura
- 17-04-75 — A PANTERA COMANDA O ESPETACULO
- 19-04-75 — HONRA SE ESCREVE COM CHUMBO
- 20-04-75 — INDEPENDENCIA OU MORTE — Dionisio Azeredo e Kote Hansen — Bang Bang — Nacional
- 22-04-75 — ELAS ATENDEM POR TELEFONE — Anilza Leoni e William Duba — Com. Nac.
- 26-04-75 — 5 TUMULOS MANCHADOS DE SANGUE — Drama
- 27-04-75 — MA' COMPANHIA — Drama.