

JORNAL

Observador

ED. 598 • NOVEMBRO / DEZEMBRO • 2024

Celebrar e renovar

Em clima de fraternidade e gratidão, a Pedra Agroindustrial promove as tradicionais celebrações de fim de ano, que fortalecem os laços com os funcionários e suas famílias, além de refletir sobre os desafios superados, resultados alcançados e conquistas ao longo do ano, com o foco em renovar as energias e se preparar para um 2025 ainda mais promissor!



Capa

Programa Papai Noel
na Pedra Agroindustrial

p.02

Empresa

Encerramento
da Safra 24/25

p.06

Indústria

Cogeração
de Energia Elétrica

p.08

Programa Papai Noel

A magia do fim de ano tomou conta de todas as unidades da Pedra Agroindustrial.

Mais do que o encerramento de um ciclo, o fim do ano é marcado pela fraternidade e fortalecimento de vínculos. Para celebrar e agradecer essa parceria ao longo de todo o ano, o Programa Papai Noel da Pedra Agroindustrial trouxe uma programação especial para os funcionários e seus familiares.

Neste ano, entre os dias 28 de novembro e 4 de dezembro, nas usinas Buriti, Pedra, Ipê e Cedro, foi apresentada a peça infantil Pinóquio pela Companhia Minaz, acompanhada da chegada do Papai Noel. Também foi realizada a tradicional entrega dos presentes para filhos de funcionários entre 0 e 11 anos e das cestas de Natal. Ao todo, foram 5.150 cestas e 2.530 presentes entregues.

O Programa Papai Noel também atuou junto às instituições sociais com a doação de mais de 120 cestas de Natal e brinquedos, para trazer alegria e apoio às comunidades onde a Pedra Agroindustrial está inserida. 🎄



Na Usina da Pedra, Creuzilene Souza e sua filha, Maria Isabella Souza, filha do funcionário Enilvan Souza recebem o presente de Natal do Diretor Administrativo Financeiro da Pedra Agroindustrial, José Márcio Cavalheiro, ao lado da sua esposa, Elieti Cavalheiro.



Gleison Felipe de Souza e sua filha, Lara Valentyna Costa, na Usina Buriti.



Ramon Samuel Coutinho, Ana Caroline da Silva e a filha, Isis Coutinho, recebem o presente de Tiago Alcantra, na Usina Ipê.



Adriano Coqueiro, da Usina Cedro, entrega o presente para sua filha, Antonella Bernardoni, e a esposa, Nayara Bernardoni.



Christian Silva, filho de Augusto Cesar dos Santos, recebe o presente do Gerente de Logística e Desempenho de Frota da Pedra Agroindustrial, Daniel Alves, na Usina da Pedra.



Joyce Pimentel, da Usina Buriti, o esposo, João Querino e a filha, Eloá Querino.



Wesler da Silva Gaspar, da Usina Ipê, com a esposa, Valeria de Souza Gaspar e as filhas, Livia Vitoria Gaspar e Larissa Gabriely Gaspar.



O Gerente Industrial da Usina Cedro, Thiago Zampar, com o casal de funcionários Daniel Neves e Paula Ferreira, e os filhos, Ana Julia Neves e Nicolas Neves.



O Diretor de Parceria e Fornecedores da Pedra Agroindustrial, Luiz Alberto Zavarella, entrega presente para Isabelle Pereira, filha do funcionário Alessandro Pereira, que está acompanhado da esposa, Fabiana da Silva.



O Gerente Industrial da Usina Buriti, Alessandro Gonçalves, entrega o presente de Natal para a sua filha, Julia Gonçalves.



Eduardo Gasparelli, da Usina Ipê, com a sua filha, Manuela Gasparelli e sua mãe, Maria Cleusa Gasparelli.



Tiago de Souza, da Usina Cedro, entrega o presente para Manuela Santos e Dayane Santos, filha e esposa do funcionário Jonatas Santos.



Caio Hipólito, a esposa, Amanda Nunes, e o filho, Pedro Hipólito, recebem o presente de Natal de Anderson de Oliveira, na Usina da Pedra.



Guilherme Ramalho, Neander Sampaio, Weverton Vinicius da Silveira, Carlos Eduardo Pereira, Joaquim dos Santos Neto, Enderson Ferreira e Kleber Eduardo Oliveira, na entrega de cestas de Natal da Usina Buriti.



Sergio Henrique Teixeira recebe a cesta de Natal de Jair Matos, na Usina Ipê.



Guilherme Henrique da Silva entrega a cesta Natal para Guilherme Costa, da Usina Cedro.



Equipe da Usina da Pedra na entrega de cestas de Natal.



O funcionário Robson Correa, da Usina Buriti, e seus filhos, Kailane Correa e Robson Correa Filho, recebem o presente de Natal de Alexandre Menezes, Diretor Industrial da Pedra Agroindustrial.



Gevanildo Mestre, a esposa, Vanessa Apolinario, e o filho, Theo Mestre, recebem o presente de Francisco Ivan Miranda Júnior, na Usina Ipê.



Flávio Alves, a sua esposa, Sinzelia Alves, e os filhos, Pedro Alves e Vicente Alves, ao lado dos mascotes na entrega de brinquedos da Usina Cedro.



O Gerente Industrial da Usina da Pedra, Mateus Luiz Scodoni, com a sua esposa, Leilane Gusmão, e seu filho, João Theo Scodoni, recebem o presente do Superintendente da Pedra Agroindustrial, Luiz Roberto Kaysel Cruz.



Murilo da Silveira, e seu filho, João Silveira, aproveitaram os brinquedos infláveis na entrega de brinquedos da Usina Buriti.



José Carlos Jacinto, da Usina Ipê, entrega a cesta de Natal ao funcionário Valmir Aparecido Domingues.



Lamarson de Carvalho, da Usina Cedro, entrega os presentes para os filhos, Joaquim de Carvalho e João Lucas de Carvalho, e a esposa, Elizandra de Carvalho.



As crianças que participaram do Programa Papai Noel nas unidades da Pedra Agroindustrial assistiram ao espetáculo musical Pinóquio, apresentado pela Companhia Minaz e contaram com a presença do Papai Noel para a entrega de brinquedos.



Papai Noel e as crianças durante entrega de presentes de Natal na Usina Buriti.



Helôisa Caldato, da Usina Ipê, o marido, Miguel Luiz Caldato, e a filha do casal, Helena Caldato.



Audimar de Carvalho, sua esposa, Thais de Carvalho, e sua filha, Maria Carvalho, na Usina Cedro.



Mayara de Castro, esposa do funcionário João da Silva, e o filho, Mateus da Silva, recebem o presente de Natal do Coordenador de Produção e Colheita da Usina da Pedra, Ivan Comelli.



Papai Noel marcou presença na entrega de presentes de Natal nas unidades da Pedra Agroindustrial.



Ironildo da Silva, da Usina da Pedra, com sua esposa, Andressa Gonçalves, e seus filhos, Marcos Antônio, Maria Eduarda e Maitê Vitória da Silva.



Thiago Estéfano com sua esposa, Bruna Isadora Estéfano, e seu filho, Benício Estéfano, recebendo o presente do Coordenador de Desenvolvimento de Recursos Humanos da Usina da Pedra, Ângelo Marcel Alves.



Na Usina Buriti, Jéssica Maira de Souza Maia e seu filho, Bernardo Martins.



Joao Vitor Feliciano Espindola entrega a cesta de Natal para Wellington de Oliveira Lopes, na Usina Ipê.



Natan de Lima, da Usina Cedro, recebe a cesta de Natal de Renan Souza.



Na Usina da Pedra, o Diretor Administrativo Financeiro da Pedra Agroindustrial, José Márcio Cavaleire, entrega o presente para Renato Ramos, com sua esposa, Emilly Ramos, e seus filhos, Henry e Emanuelly Ramos, na Usina da Pedra.



Danilo Zinader e seu filho, Túlio Zinader, durante a entrega de presentes de Natal da Usina da Pedra.



Vanier Delcio Morelli, da Usina da Pedra, com sua esposa, Daiane Morelli, e seus filhos, Francisco Morelli e Joaquim Morelli.



Programa Papai Noel também teve diversão com brinquedos para as crianças em todas as unidades.



Diego Arruda, da Usina Buriti, com a esposa, Elen Rodrigues, e sua filha, Alana Arruda.



Wellington Vergilio, da Usina Ipê, com a sua esposa, Milena Gimenez, e os filhos, Heloisa Vergilio e José Antônio Vergilio.



Equipe da Usina Cedro na entrega de cestas de Natal durante o Programa Papai Noel na Pedra Agroindustrial.



Alexander Zamboni, da Usina da Pedra, com sua esposa, Maria Antônia Mendonça, e suas filhas, Maitê Zamboni e Manuella Zamboni.



Na Usina da Pedra, Júlio Cesar de Oliveira, com sua esposa, Caroline de Souza, e seu filho, Caetano de Oliveira, recebendo o presente de Luís Daniel Ganzerli, Gerente do Departamento de Engenharia da Pedra Agroindustrial.



Julia Basso com seu esposo, João Vitor Basso, e sua filha, Cecília Aurora Basso, durante a entrega de presentes na Usina da Pedra.



Eder da Silva, com sua esposa, Valéria Silva, e suas filhas, Vitoria e Valentina Silva, recebem o presente de Natal do Gerente Agrícola da Usina da Pedra, Alex Fogaça.



Na Usina da Pedra, Ivan Comelli, com sua esposa, Anna Leticia da Silva, e sua filha, Helena da Silva, recebem o presente de Natal do Gerente do Departamento de Logística e Desempenho de Frota da Pedra Agroindustrial, Daniel Alves.



Em dezembro, funcionários da Usina da Pedra realizaram a entrega de presentes na APAE de Serrana/SP.



Aristela Chaves, Coordenadora de Comercialização de Energia da Usina da Pedra, acompanhada de seu esposo, Emmanuel Chaves, e seus filhos, Felipe Chaves e Pedro Chaves.



Isabela do Bem, da Usina da Pedra, com seu esposo, Paulo Henrique do Bem, e sua filha, Helena do Bem.



Na Usina Buriti, Vinicius João Martins e seu filho Heitor Martins, recebem o presente do Diretor Administrativo Financeiro da Pedra Agroindustrial, José Márcio Cavaliere.



Equipe da Usina Ipê envolvida na entrega de presentes de Natal realizada no dia 03/12, em Andradina/SP.



O Gerente do Departamento Técnico Agrônômico da Pedra Agroindustrial, Sérgio Medeiros Selegato, entrega o presente para o funcionário Oney Costa e sua filha, Isabela Costa, na Usina Cedro.



Viviane Ferreira entrega o presente para a sobrinha, Manuela Ferreira, e o irmão, Maurício Ferreira, funcionário da Usina Cedro.



Maykon Lucyano Santana, Coordenador de Tratos Culturais da Usina Cedro, e sua filha, Liz Santana.



O funcionário da Usina Cedro Hícaro Antônio da Silva e seu filho, Thomas Antônio Silva, recebem o presente do Coordenador de Manutenção Agrícola da Pedra Agroindustrial, Thiago Galvão.



Leandro Carvalho, da Usina Cedro, entrega o presente para Alan Clevertton Diniz e a filha, Emanuela Diniz.



Na Usina da Pedra, Renan Gabriel da Silva, com sua esposa, Larissa Costa, e sua filha, Sofia da Silva.



Da Usina Ipê, André Ricardo dos Santos, com a esposa, Gisele Machado dos Santos, e os filhos, Cauã Henrique dos Santos e Ana Clara dos Santos.



Coordenador de Controles Internos da Pedra Agroindustrial, Alexandre Miranda, acompanhado da sua esposa, Naila Miranda, com seus filhos, Isis e Luca Bove Miranda e sua sobrinha Maria Luiza Miranda, na Usina da Pedra.



Breno Higor da Silva, da Usina da Pedra, com sua esposa, Juliana da Silva, e sua filha, Valentina Cordeiro.



Rogério de Oliveira, sua esposa, Gislaine Oliveira, e o filho, Gael Santana de Oliveira, na Usina Ipê.



Lúcio Vanio da Silva, da Usina Ipê e as filhas, Yasmin da Silva e Milena da Silva.

Encerramento da Safra 24/25

Em ano desafiador, Pedra Agroindustrial encerra a safra com resultados expressivos

Em uma safra desafiadora, principalmente por conta das questões climáticas com seca prolongada e incêndios, a Pedra Agroindustrial encerrou o ciclo 24/25 com resultados expressivos. Na Usina da Pedra, a meta de moagem foi superada e a unidade alcançou a marca recorde de 5.356.497 toneladas processadas, a produção de açúcar na unidade, que é a produção de todo o grupo, chegou a 505 mil toneladas, o equivalente a 10.110.880 sacas.

Ao todo, Pedra, Buriti e Ipê alcançaram uma moagem de 13,5 milhões toneladas de cana-de-açúcar, com a produção de 834.384 metros cúbicos de etanol. Números significativos tendo em vista condições de clima mais desfavoráveis, com perdas expressivas causadas por incêndios que atingiram mais de 1 milhão de toneladas de cana. Impactos amenizados graças a uma estrutura eficiente de combate, com destaque para o trabalho dos mais de 250 profissionais que fazem parte das nossas brigadas, e o planejamento agrícola e da indústria nesse período desafiador. //

Resultado da Safra
24/25



Moagem total

13.524.439
toneladas de Cana-de-Açúcar

Etanol
834.384 m³

Açúcar
10.110.880
sacas

Cogeração de
Energia Elétrica

Mais de
752.514* MW/h



* Resultado parcial do dia 16/12/2024



A Usina da Pedra recebeu o último caminhão encerrando a sua safra no dia 29/11.



Bênção de Fim de Safra no pátio da Manutenção Agrícola da Usina da Pedra, celebrada pelo Padre Marcelo Andrade, da Paróquia Sagrado Coração de Jesus, de Serrana/SP.



A cerimônia de Fim de Safra na Usina da Pedra foi realizada no dia 02/12, acima, funcionários e prestadores de serviços da Indústria durante a celebração na moenda.



O Diretor Administrativo Financeiro da Pedra Agroindustrial, José Márcio Cavalheiro, cumprimentou os funcionários do Escritório Central da Usina da Pedra, ao lado do Diretor de Parceria e Fornecedores, Luiz Alberto Zavarella.



Momento da asperção durante a Bênção de Fim de Safra na Usina da Pedra.



Último caminhão da safra da Usina Buriti foi recebido na balança no dia 27/11.



Funcionários se reuniram para a Bênção de Fim de Safra da Usina Buriti no dia 27/11.



Bênção de Fim de Safra da Usina Buriti foi realizada pelo Padre José Manoel Martins, da Paróquia Nossa Senhora do Patrocínio de Buritizal/SP.



A Usina Ipê recebeu o último caminhão da safra no dia 03/12.



O Gerente Agrícola da Usina Ipê, Luis Augusto Leonelo, parabenizando os funcionários durante a Bênção de Fim de Safra pela conclusão da 17ª safra da unidade.



Funcionários compareceram ao quiosque da Usina Ipê para a Bênção de Fim de Safra, celebrada pelo Padre Milton Afonso, da Paróquia Santa Cecília, de Monte Castelo/SP.



Momento de integração e comemoração unindo funcionários das Divisões Agrícola, Industrial e Administrativa da Usina Ipê após a Bênção de Fim de Safra.

Energia Elétrica

Conheça o caminho da energia elétrica cogenerada pela Pedra Agroindustrial e o impacto positivo na sociedade

Há mais de 40 anos, a Pedra Agroindustrial utiliza o bagaço de cana-de-açúcar para a produção de energia renovável. Além de ser autossuficiente, ou seja, gerar a própria energia que consome em suas unidades, a empresa comercializa o excedente da energia elétrica cogenerada. Impacto positivo para o meio ambiente e também para a sociedade, pois a energia gerada a partir da biomassa da cana contribui para a segurança energética do país. Utilizando o bagaço de cana para a produção de energia desde 1981, a Pedra Agroindustrial passou a comercializar o excedente para a rede em 2003. O caminho que essa energia percorre é o seguinte:

O caminho da energia, do canavial para as residências

Tudo começa com o processamento da cana-de-açúcar, transportada até os parques industriais. Após a moagem e extração do caldo, é obtido o subproduto bagaço que é utilizado para a cogeração de energia elétrica.



Esteira de bagaço



"Montanha" de bagaço



Matriz energética brasileira

Atualmente, o total de energia elétrica exportada e negociada pelo grupo é de aproximadamente 780.000 MWh/ano, o suficiente para abastecer uma cidade com uma população de 300 mil habitantes, segundo índices dos Dados Energéticos do Governo do Estado de São Paulo. A cana-de-açúcar é a principal fonte primária de energia renovável do Brasil. Com 16,9% de participação na Oferta Interna de Energia (OIE) do





Cogeração:

O bagaço vai para as caldeiras, que produzem vapor de alta pressão. O vapor é injetado no turbogerador e este gera a energia elétrica. Essa energia é consumida nas unidades da Pedra Agroindustrial e o excedente é negociado pelas seis cogeneradoras de energia do grupo.

Negociação:

As negociações são realizadas no mercado livre de energia, entre as cogeneradoras e as comercializadoras de energia, permitindo negociar diversos elementos, incluindo preço, forma de pagamento, volume contratado entre outras condições comerciais.

Distribuição:

A distribuição de energia elétrica cogerada pela Pedra Agroindustrial para a rede que chega à sociedade é realizada por concessionárias de distribuição, impactando diretamente cerca de 300 mil pessoas por ano.



Caldeira da Usina Buriti



Turbogerador na Usina Ipê



Subestação de energia elétrica na Usina da Pedra

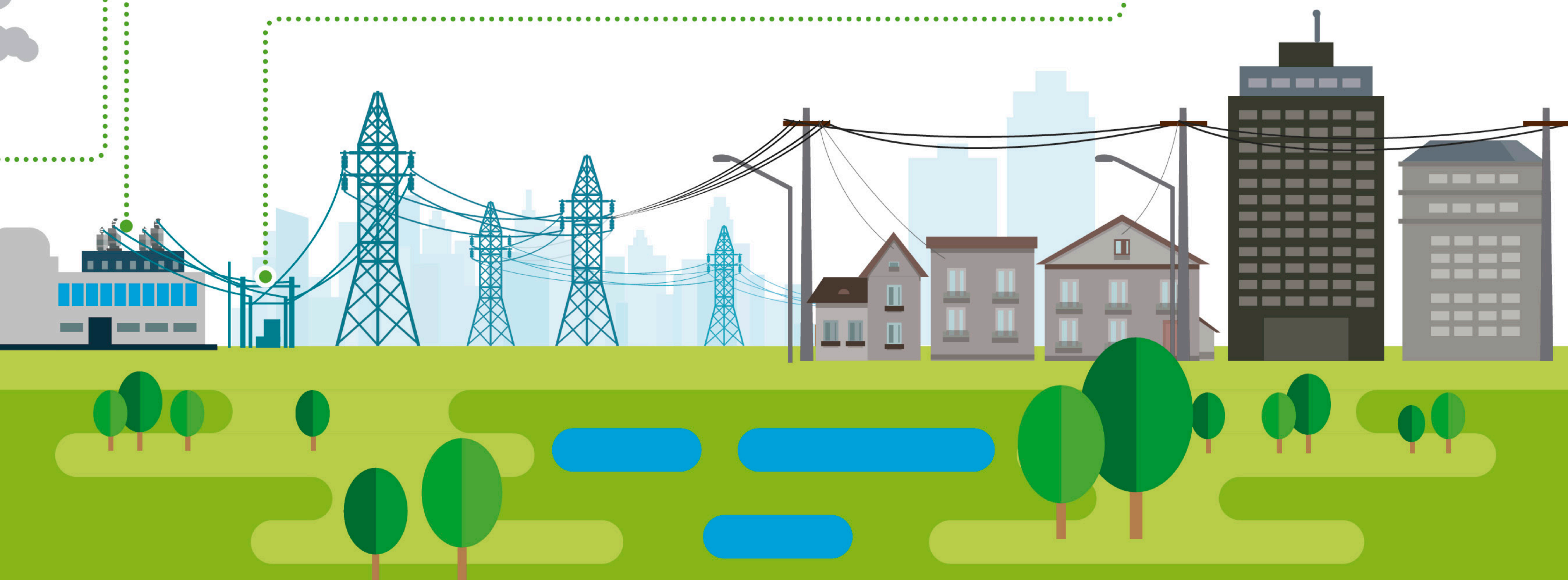

país, a biomassa da cana ultrapassa a média de renovabilidade observada no resto do mundo, em torno de 14,7%. Esse percentual, observado no Balanço Energético Nacional (BEN) 2024 – elaborado pela Empresa de Pesquisa Energética (EPE) em parceria com o Ministério de Minas e Energia (MME) – também é superior aos 12,6% observados nos países da Organização para a Cooperação e Desenvolvimento Econômico (OCDE). //

Conhecimento compartilhado

3º Comitê Técnico Agrônômico traz exemplos de experimentação nas unidades da Pedra Agroindustrial

A 3ª edição do Comitê Técnico Agrônômico da Pedra Agroindustrial, realizada no dia 28 de novembro, na Usina da Pedra, teve a participação de gerentes das quatro unidades e da diretoria agrícola. Foi um dia de troca de conhecimento com a apresentação dos experimentos realizada nas unidades. Cada usina exibiu experimentos como: correção de perfil do solo; irrigação; microorganismo fixadores de nitrogênio; manejo da praga *Sphenophorus levis*; utilização de hormônios; manejo para mitigação da seca.

Os resultados dos experimentos são importantes para a tomada de decisão na Pedra Agroindustrial, pois geram conhecimento técnico para adoção de novos manejos que aumentem a produtividade do canavial. Durante o comitê, também foi realizado um alinhamento sobre a condução dos experimentos na Pedra Agroindustrial no ano de 2025, assim como uma padronização da maneira de montar os experimentos. O Departamento de Orçamentos e Custos apresentou um modelo de planilha para avaliação da viabilidade econômica dos experimentos do grupo. 🌱



3ª edição do Comitê Técnico Agrônômico reuniu os profissionais da empresa que conheceram experimentações realizadas nas unidades da Pedra Agroindustrial.



Profissionais dos departamentos Agrícola, Logística e Desempenho de Frota e do Departamento Técnico Agrônômico da Pedra Agroindustrial

Programa de Participação nos Resultados (PPR)

Resultados Finais

USINA DA PEDRA			
INDICADORES	ÍNDICES	GRUPO I	GRUPO II
REND. INDUSTRIAL - R.T.C.	92,83%	51,00%	72,00%
TERRA CANA	4,09	23,60%	33,00%
REND. ENERG. COLHEDORAS	1,3000	12,00%	16,00%
REND. ENERG. TRANSP. CANA	82,18	8,40%	11,90%
TOTAL		95,00%	132,90%

USINA BURITI			
INDICADORES	ÍNDICES	GRUPO I	GRUPO II
REND. INDUSTRIAL - R.T.C.	93,96%	43,00%	60,00%
TERRA CANA	4,24	23,60%	33,00%
REND. ENERG. COLHEDORAS	1,2340	7,20%	10,20%
REND. ENERG. TRANSP. CANA	71,53	8,40%	11,90%
TOTAL		82,20%	115,10%

USINA IPÊ			
INDICADORES	ÍNDICES	GRUPO I	GRUPO II
REND. INDUSTRIAL - R.T.C.	95,14%	71,00%	100,00%
TERRA CANA	7,05	8,60%	12,00%
REND. ENERG. COLHEDORAS	1,0810	10,80%	14,30%
REND. ENERG. TRANSP. CANA	96,41	12,00%	16,00%
TOTAL		102,40%	142,30%

USINA CEDRO			
INDICADORES	ÍNDICES	GRUPO I	GRUPO II
ABSENTÉISMO	2,86%	32,47%	48,34%
TERRA CANA	3,15	23,60%	33,00%
REND. ENERG. COLHEDORAS	0,7490	0,00%	0,00%
REND. ENERG. TRANSP. CANA	70,74	24,00%	33,00%
TOTAL		80,07%	114,34%

Informamos que cada unidade possui metas específicas em relação ao PPR. Lembramos a todos os funcionários que as faltas reduzem o resultado final do PPR. As faltas podem causar a perda do PPR proporcional, todas as vezes que excederem 14 horas e 40 minutos no mês.



Pedra Agroindustrial promove 2º Encontro com Fornecedores de Cana-de-açúcar em suas unidades

Nos meses de novembro e dezembro, a Pedra Agroindustrial promoveu o Segundo Encontro com Fornecedores de Cana-de-Açúcar em suas unidades, momento em que compartilhou informações e um balanço da safra 24/25.

Os eventos reuniram fornecedores de cana e lideranças da empresa. Os representantes da consultoria Planiagro Rodrigo Vinchi e Rogério do Nascimento realizaram uma palestra sobre o controle de pragas, com destaque para o controle de *Sphenophorus*.

Representantes da Pedra Agroindustrial apresentaram temas relevantes como, o manejo varietal, indicadores de qualidade, plantio mecanizado, normas e legislação trabalhista na atividade da cana-de-açúcar, assim como cuidados ambientais e procedimentos para o controle de incêndios nos canaviais.

Os encontros marcam o fortalecimento dessa parceria essencial para a Pedra Agroindustrial e os fornecedores de cana. 🌱



Encontro com Fornecedores na Usina Buriti: César Ferreira, Gerente de Parceria e Fornecedores da Usina Buriti, Ricardo Prado, Edmundo Luís, Luiz Alberto Zavanella, Diretor de Parceria e Fornecedores da Pedra Agroindustrial, Renato Prado, Zilda Aparecida Oliveira e Andréia Elisabete Marques.



Encontro com Fornecedores na Usina da Pedra: Maria Carolyn da Silva, Wellington Luiz Cinel, Enio Barreiro, Sérgio Alberto Garcia, Diovane de Araújo, Davi Araújo, Marcelo Jaime Garcia e Vitor de Lima.



Encontro com Fornecedores na Usina Ipê: João Vitor Caldato, Gerente de Parceria e Fornecedores da Usina Ipê, Pedro Henrique Miguel, Vitor Caldato, João Paulo Miguel, Vagner Ap. Deliberto, Diego Marlon Deliberto, Francisco Lopes, Rene Michel Pereira, Rogério Ferraresi e Maurício Rodrigues.

Radare: Pedra Agroindustrial conquista reconhecimento em premiações

A Pedra Agroindustrial é destaque nacional com reconhecimento em premiações nas áreas agrícola e industrial. Na 21ª edição do **Prêmio Visão Agro Brasil**, a Usina da Pedra foi eleita a melhor do país na categoria Geração e Cogeração de Energia. Na cerimônia, realizada em Ribeirão Preto no dia 5 de dezembro, o Diretor Industrial, Alexandre de Paula Menezes, representou a Pedra Agroindustrial e os profissionais que contribuem todos os dias para estarmos entre as melhores do setor de bioenergia no Brasil.

Já no dia 26 de novembro, no **Prêmio Excelência Regional no Uso de Variedades de Cana-de-Açúcar**, o Instituto Agrônomo de Campinas (IAC) reconheceu a Usina Buriti pelo manejo diferenciado na alocação varietal. A unidade conquistou o primeiro lugar na região de Ribeirão Preto/SP pelo segundo ano consecutivo, somando agora quatro premiações ao longo de sua trajetória. Esse reconhecimento, recebido pela equipe da Pedra Agroindustrial, reflete o compromisso da unidade com a inovação e excelência no cultivo da cana-de-açúcar. 🌱



Alexandre de Paula Menezes, Diretor Industrial da Pedra Agroindustrial, recebe o Prêmio Visão Agro Brasil.



Fernando Ferreira dos Santos, Leandro Reis da Silva e Pedro Bergo, da Pedra Agroindustrial, recebem dos pesquisadores do IAC o prêmio que reconheceu a Usina Buriti.

É tempo de celebrar!

A Pedra Agroindustrial agradece a parceria em mais um ciclo e deseja um novo ano repleto de alegria, união e momentos especiais. Que 2025 venha com ainda mais conquistas e realizações para crescermos juntos! Um próspero Ano Novo!



Comemore conosco assistindo ao vídeo de Fim de Safra através do QRcode abaixo!

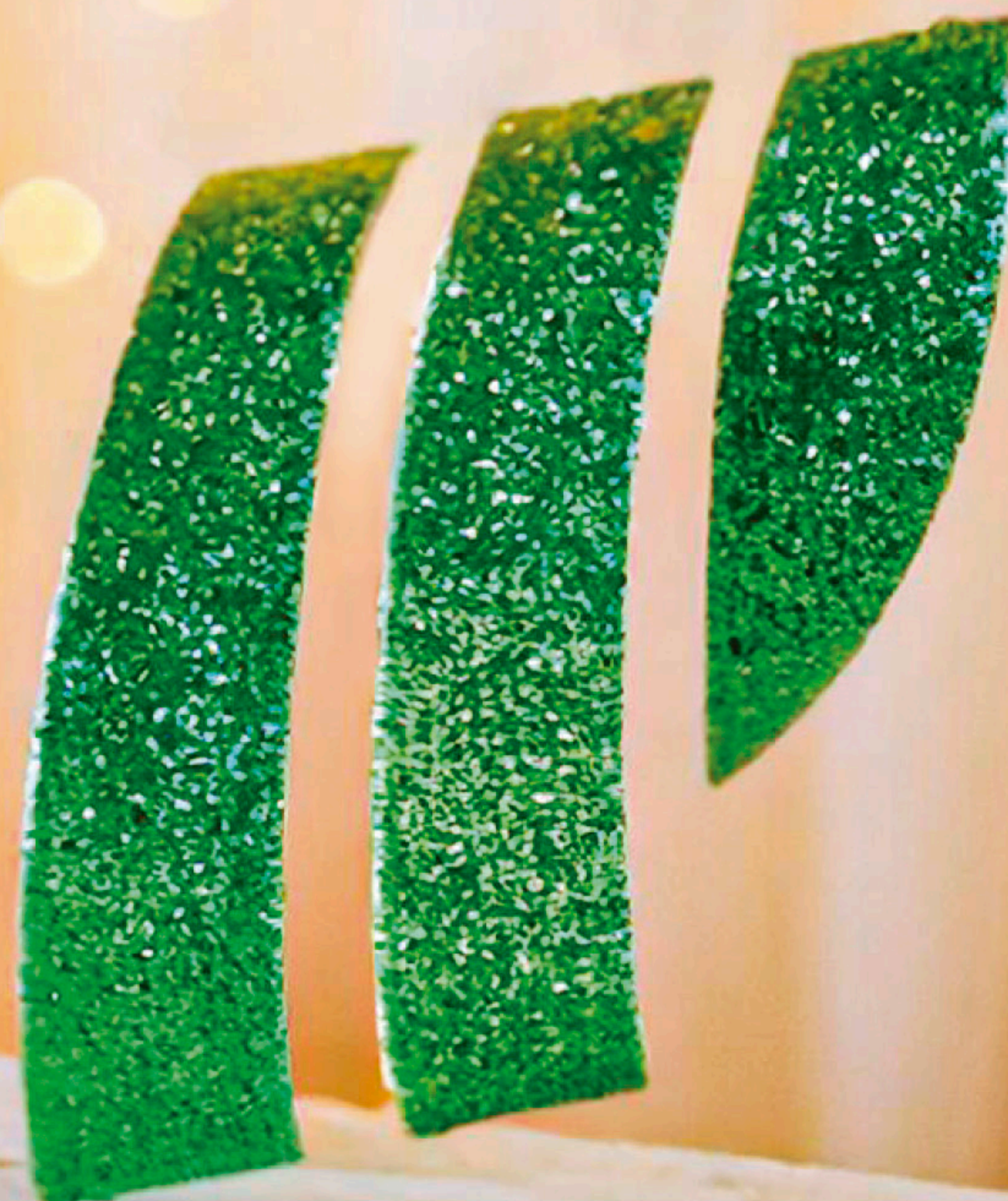

Expediente:

Observador é um jornal bimestral produzido pela Pedra Agroindustrial - Usina da Pedra, Usina Buriti, Usina Ipê e Usina Cedro. Criado em novembro de 1970, o Observador é considerado um dos mais antigos jornais de comunicação interna do país. **Projeto Editorial e Produção:** Comunicação Pedra Agroindustrial S/A. **Tiragem:** 4.500 exemplares. **Sugestões para o Jornal Observador:** comunicacao@pedraagroindustrial.com.br

Site: www.pedraagroindustrial.com.br/jornal-do-observador/



O Comitê de Ética da Pedra Agroindustrial existe para que funcionários possam fazer consultas ou relatos sobre a empresa. A confidencialidade é garantida.

Contatos: comite.etica@pedraagroindustrial.com.br ou correspondências para Caixa Postal, 02 • CEP: 14150-000 • A/C – Comitê de Ética.